大光報

內政部登記證警字第七〇二〇號 中華郵政登記認為第一類新聞紙 廣東郵政管理局執照特字第二八

廣州版（總社）
社長：陳錫餘
TAI KWONG PO
(THE IMPARTIAL & ENLIGHTENING JOURNAL)
CANTON, KWANGTUNG, CHINA.
THE NORTHERN KWANGTUNG EDITION · KUKONG
THE SOUTHERN KWANGTUNG EDITION · CANTON
THE EASTHERN KWANGTUNG EDITION · SWATOW

總社社址：廣東廣州光復中路七十四號
總社電話：編輯部：一一五七四三
經理部：一一五七四三
營業部：一一八八五
總社電報掛號：廣州 七四一一

粵南版：廣東湛江赤坎市光復路
粵北版：廣東韶關風度中路九十二號
粵東版：廣東汕頭市昇平路七十四號

今日出紙一張半
報費零售每份國幣壹百伍拾元
（外埠定戶另加郵費）

中華民國二十八年七月七日創刊
新聞紙第二三八五號

和成銀行廣州分行開幕啓事

本分行經總行呈奉財政部核准設立業經籌備就緒茲訂於八月一日在太平南路五十三號正式開業特此公告

電話：經理室：一五五二五 營業室：一七六一二

愛群大酒店

由八月一日起

十一樓

早茶暫停 午茶照常 茶舞 晚飯小菜 大小筵席

電話一七〇三九

地下子閣

純粹西菜 冷熱飲品 名厨烹飪 新型佈置 獨創一格

總機一一七五〇轉駁

中國紅十字會廣州市分會附屬醫院院長

黃德光醫師

醫務所定八月一日開始診症

地址：西關恩寧路十五號（金聲戲院對面） 診症時間：下午一時至五時（星期日休息） 電話：一〇七八七（住宅電話：五〇三一一）

建華大藥房

各國名藥醫療器械工業原料零沽批發一律歡迎

廣州十八甫一號 電話一六三八八

下九路

裕成金舖經已開幕

首飾部繼續 大贈送

洋貨部繼續 大廉價

本號新張歡迎貴客光顧專營加煉足金首飾金條金粒白金鑲作式樣俱備保證滿意開幕期特別大贈送並高價收搜羅珍珠鑽石玉器代客義務鑑定價格童叟無欺

地址：下九甫馬路一百一十四號 電話 一六九一九 一〇四三八 電報掛號〇〇二七

復興實業銀行廣州分行開業公告

本行呈奉財政部財錢戊字第三一八九號批准設立廣州分行訂于八月一日正式開業謹此公告

行址：廣州揚巷路第八十八號

電話：經理室一六三三八 營業部一一四一〇

復興實業銀行總行謹啓

廣州市臨時參議會徵求市民意見啓事

本會經定八月十四日起舉行第二次大會凡我市民對於市政興革事宜如有意見請于八月十日以前寄交本市文德路中山圖書館內本會秘書處以便分別採納擬案提會討論爲盼

廣州市自動電話管理處通告

㳅業字第〇一九九 民國三十五年七月廿八日

查各用戶積欠話費爲數甚鉅有或自本年一月以迄於今分文未繳者其影響本處之大不言而喻須知本處員工固爲全市市民服務但不能枵腹以從公且一切器材之須隨時補充物價復較戰前倍增倘話費而不按章清繳本處收入以短拙注何從有慚巧婦無米難炊用特通告務望各用戶體諒困難情形相予協助共同維護公用事業所有積欠於八月十五日以前清理逾限則照章銷號編後並須按月繳納以裕收入而資維持業務前途實有賴焉

經理 黃謙益

前從化田賦糧食管理處催領遣散費通告

查本處業已結束惟應發卅四年西東遣散費尚有一部份遣散人員仍未到領除再函備外特通告週知所有未領遣散費人員統限至八月十五日以前來縣具領逾限即行追納以清手續

廣州荷蘭領事署公告

本署經於十月廿九日在穗恢復辦公署址設沙面復興路四十七號（協力路側）特此公告

駐廣州荷蘭領事韋陵

一九四六年七月廿九日

導正中學招生

班別：高初中一年級新生兩班，高初中各年級插班生報名及閱章地點（一）西村增步對山園（二）漢民北路正中書局（三）第十甫路文化書局考試日期：第一次八月十日，第二次八月卅日地址本校本校爲紀念創辦人黃前校長冠章特設有免費及半費學額凡清寒學子皆可申請發給。

校址：西村增步對山園

私立

南方商業專科學校招考：

經濟學系 銀行學系 會計學系 財務行政學系 工商管理學系 國際貿易學系新生各一班 八月二十日考試即日起在先烈路本校報名

校長 黃麟書

國立中山大學招投什木椅廣告

現本校有什木椅一批定八月一日上午十一時在本校總辦公廳開投有意承投者請於七月廿九日至卅一日到惠愛東路舊校本校駐市辦事處取閱簡則屆時競投可也

八桂中學招生

（一）校址：廣州惠愛東路（二）電話：一五〇六一（三）班級：升初中班新生高初中新生及轉學生（四）學費：本校因有地方款補助 1高中：學什費一萬八千元學米七十斤 2初中：學什費一萬六千元學米六十斤（五）報名：即日起（六）試驗：八月十一日上午八時起

校長 陳治謨

廣東國民大學文法工三學院招生

一、招收學系：中國文學 新聞 英語文 政治 經濟 會計 法律 工商管理 土木工程 機械工程 電機工程

二、試期：八月四日五日兩天均自上午八時起二日截止報名

三、考試地址：廣州市惠福西路本校 簡章贈閱

教部備案

私立中華女子職業學校由渝遷粵卅五年度招生廣告

一、招考班級（一）高級會計科（二）高級文書科（三）高級農藝科（四）初級家事科（五）初級簿記科各科一年級新生 二、報名及考試一期（一）報名：七月廿八日至八月十四日止（二）考試：八月十六日至八月十七日止 三、報名及考試地點：本市倉邊路九十九號本校 四、考試科目詳見簡章函索附郵資即寄

董事長 伍智梅 校長 雷礪瓊

長風中學招生

（一）班別：高初中一年級各兩班，初中一下學期插班生
（二）報名：自即日起至八月七日
（三）考期：八月八日
（附）詳章請來維新路本校索取

廣州女師校友會啓事

茲定於八月一日至七日爲會員登記日期凡我校友希即往教育路市婦女會登記爲荷

廣州女師校友會啓

廣州湛江直達快輪

定儎購票請速到本行辦公廳接洽

勝民輪 七月卅日截儎卅一日驗關八月一日啓行

勝安輪 八月一日截儎二日驗關三日啓行

勝利輪 八月三日截儎四日驗關五日啓行

地址六二三路四十六號弍樓 電話：一四五四三

新華船務行啓

東南運輸貿易行開業通告

本行專營海陸空運貨物辦理報關起卸班期快捷安全週到常備專車直達武漢兼代理「沙班」「天山」「普陀」「峨嵋」「秀山」「五巨」分航台灣海南島暹羅海防海口湛江等線茲定於八月一日開業諸君惠顧委託代運貨物定購客票無任歡迎 售票接洽處本市太平南路第八十一號二樓電話一五二三三號

江寧小電輪告白

啓者江寧電輪係本人與各股東合資造置行走廣韶航線自民國三十五年六月十五日起至民三十六年四月十五日止租與建嘉公司駕駛而業權仍係本人與各股東所有現遵章向交通部廣州航政局請爲小輪船註冊給照以便航行特此登報聲明

江寧小電輪經理葉海瑞啓

聯合法律事務所 律師 周公傑 林盛勳 代

劉湜均 陳厚福與鍾呂氏等和解聲明

據稱前鍾呂氏等因請求確認本市維新南路一二八號一二六號一三〇號房屋所有權涉訟一案現經雙方和解除由鍾呂氏等自行狀請法院將原案撤回外請代聲明上開房屋永遠歸陳厚福管業與鍾美漢子女等無涉等語合代聲明如右

所址 一德西路五〇二號二樓 電話 一七七七七

律師朱安瀾代余毓芝堂賣吉地通告

據稱憑中賣受李啓仁堂李細根吉地叁段坐落德宣段內九星巷第八十號十二號經交定訂期本年八月卅日交易該吉地如有爭認與議各種轇轕請交易期前聲明向賣主理妥交易後與買主無涉除標貼外請代登報聲明

朱律師事務所：光復北路二十五號 電話：一叁一七叁

律師朱安瀾代聯合堂賣鋪通告

據稱憑中買受陳興業無鋪底卅期吉舖壹間坐落長壽段內白塘西第四號所有上蓋連地四圍牆壁間格俱全經交定訂期本年八月十日交易該舖如有爭認與議各種轇轕請交易期前聲明向賣主理妥交易後與買主無涉除標貼外請代登報聲明

朱律師事務所：光復北路二十五號 電話：一三一七三

律師夏楚章代吳壽昌堂召開房務會議啓事

據吳壽昌堂吳文鑑到稱本堂定於本年八月十日正午十二時在廣州漢民北路卅九號二樓舉行房務會議希各房依時出席共策進行倘屆期不到又不委託代表出席者所有議決案概作默認請貴律師代爲分函通知並登報公告等語合代公告如上

事務所 漢民北路卅九號二樓電話一二八三〇

律師梁福和代黃光曜堂全權代表黃仲華等補簽啓事

據光曜堂及舖業委員黃仲華等稱：「光曜堂有舖業一間坐落廣州市抗日中路門牌第十二號光曜堂支下長二三房房長黃廣仁等舖業股份所有人代表黃仲良等與值理黃仁議前因救濟各共有人糧食確經各共有人全體一致決議所有權共同置有仁等將舖出賣與聯益堂承受惟因黃舜仁黃傳伸」該堂之全權代表黃仲華等因事未及在場簽名茲爲補簽起見經於本年七月三十日補簽字據交與現在所有人榮光堂收執永遠管業嗣後如有別人冒爭共有權或黃光曜堂全權代表黃仲華等有冒認未簽名共有人之全權代表時甘願受刑事及民事上之責任恐未週知請代登報聲明」等情前來查屬實情合代登報聲明如右

律師梁公榘代丘振耀買屋聲明

據稱本人現與梁祖德堂伍彪元（其上手爲合成堂與女清一）買受吉屋一間坐落本市前鑒分局馬棚崗自編十一段現編十一號所有上蓋連地四圍墻壁磚瓦木石鋼鐵裝置水喉電燈一應俱全定於本年八月十日立契交易如有來歷不明別人爭認及各種債權物權轇轕所有向賣主梁祖德理明一經交易概與買主丘振耀無涉請代標貼登報聲明等語除代標貼外合登報聲明如上

事務所新址：抗日中路六十六號三樓電話：一一〇一六三

東北問題全盤談判 雙方表示決不進攻

松花江大橋上將設置中立地帶

【長春卅一日中央社電】蔡宗濂今日下午三時，偕李敏然由瀋飛抵長。

【瀋陽廿九日中央社電】關於小豐滿電廠向瀋陽及哈爾濱送電問題，業經瀋陽市長董文琦與林彪代表李敏然商定修復綫路，共同聲明修復辦法。

【瀋陽廿九日中央社電】林彪代表李敏然與杜長官，兩日來作七小時之談話，交換俘虜，對於軍事衝突一事，雙方均有堅強表示：自後任何一方面，決不進攻。此外關於小豐滿輸電，遣送共軍區內之日僑及修復松花江橋樑等項，均有商談。中央社記者曾單獨往訪杜長官，李敏然及執行小組美方代表諾曼上校，叩以談判結果與感想。李氏謂：近兩日來與杜長官談話兩次，杜長官開誠布公，提出意見，不僅涉及一般小問題，即東北之根本問題，均曾坦白提出。記者詢以中長路通車事，李氏表示此一問題，應當從速實現，共軍方面極願促成，惟具體辦法，應即商定。記者旋詢杜長官意見，杜氏表示謂：李先生此來能代表林彪先生將東北問題作全盤之談判，本人既極表歡迎，復極興奮。惟兩日來未能商得結果，則深感遺憾，只在原則上雙方交換意見。總之，雙解決的問題，均希望立即解決。至避免衝突一層，余担保決不會有問題，只要共軍不擾亂國軍，國軍決不稍越雷池。中長路通車應速實現，俾能解決人民痛苦。同時修復松花江大橋，乃爲建設及爲人民生活着想，應儘速將該橋修竣。記者嗣以此問題詢美方代表諾曼上校，渠表示三點意見：第一停止衝突；第二即時恢復交通，人民可得食糧；第三政治問題，應根據民意解決。李氏聞後，當即提議交長春執行部研究解決方案，杜長官則謂：長春執行部決不致加以反對，蓋此事關係民生極大，現在該橋係在國軍手裡，恢復一事，應無問題。諾曼上校對杜長官意見，表示同意。李氏則作解釋謂：一般而論橋固屬問題，在今日而修復長哈間松花江上之大橋，不免有戰略意義。諾曼上校建議：在大橋上設置中立地帶，杜長官認爲該橋修復後，彼可保証國軍決不進攻，執行小組可派員駐紮橋上，諾曼上校含笑表示同意，杜長官遂笑謂：諾曼上校願前往乎？諾曼上校笑答：「余願前往」。杜長官又謂：與修該橋，旨在建設與復興農村。諾曼上校對於此點，亦極表同意，并謂，如國軍進攻，共軍線當不祇此橋，最後李氏接受杜長官修橋辦法，并謂共願盡個人之力，促其實現，返哈後當報告林彪。

徐州東南外圍 共軍三萬整日猛攻

【徐州卅日中央社電】徐州東南外圍，廿八日續被共軍三萬餘整日猛攻，其中一部已侵至朝陽集以西之古城，九集，王家集地帶，至晚國軍將犯棘溝之共軍擊退，現古城王家集地帶戰鬥，正激烈進行。廿九日睢寧共軍向南五河共軍向北圖夾攻泗縣，被國軍堵止，戰鬥亦烈。海安鎮方面，刻由北增來大量共軍，準備向如皋及姜堰方面發動攻擊。安陽卅日電：共軍近於安陽以北之平漢鐵路兩側，強迫民衆挖掘大規模之交通壕，計寬五尺深三尺，圖將漳河之水放入溝中，阻止修復鐵路。

【文化社特接卅日舊金山廣播】在東北各省國軍及中共兩方面，已接納美國代表所提計劃，在松花江附近劃出廿里作爲中立區，在該區內之雙方軍隊皆退出，此辦法並非使成立兩區域，目的在減少衝突。

執行部散發傳單 邀請李先念協商

第九小組仍然滯留老河口

【西安卅日中央社電】現在西安之卅二小組突於廿九日深夜接到漢口方面報謂：第九小組仍在老河口工作，惟對調處豫鄂陝三省邊境軍事衝突問題，則有待該兩小組之繼續聯絡。

【漢口卅日中央社電】執行第九暨卅二小組，于七月十四日先後飛老河口，并于浙川等地區一再散發傳單，邀請李先念派出代表協商和平。卅二小組依照預定計劃于七月廿五日赴西安，九小組原擬同日前往，嗣欲再作最後之努力，迄廿九日仍滯留老河口，等待李先念之代表，李先念仍固執不理，如一二日內即由漢口派機送該組赴西安，卅二小組因未携帶電台故自廿五日起，即與九小組失去連絡，昨外間所傳第九小組安全堪虞，即緣于此。

共軍司令楊正春 率部三團 投誠

【北平廿九日中央社電】共軍第十八軍分區李運昌部下司令楊正春，率部三團，向國軍投誠，楊部眷屬百餘人，已到達唐山。

【徐州廿九日中央社電】隴海路東段共軍基幹隊約百餘人，相率向國軍投誠，携槍百餘枝，并交出鐵軌夾板枕木等四百餘件。

共軍襲擊美軍 雙方各有傷亡

【天津卅日中央社電】平津公路共軍襲擊美軍事，在今駐津美海軍陸戰隊記者招待會中，已由參謀長瓦頓少將加以證實。據稱：由津赴平之美巡邏隊，廿九日十二時十五分，突於河西務大小沙河（平東南三十五英里）附近遭三百餘武裝軍人襲擊，據報稱：當於下午四時派隊前往援救，並有飛機同去，雙方各有傷亡。除上項宣佈外，瓦頓少將未透露其他情況。十三日在秦皇島附近被共軍擄去廿四日獲釋之美兵七人，今有二人出席招待會，答復記者之詢問：其一爲哈思頓下士，一爲兵士瑪爾多奈多。據彼等稱：共軍拘捕彼時，未說明任何理由，釋放時亦然。共軍控制區內之民衆，對美人有相當好感。又據瓦頓少將宣佈：日前來華之美海軍陸戰隊助理指揮官杜奈治中將及同行之湯姆斯中將，受璞少校，卅日遄美。

國府命令

【南京卅一日中央社電】國府七月卅一日令：（一）中央黨政軍機關留渝聯合辦事處着即撤銷，其未了事宜，統交由重慶行營辦理，有關復員交通事項，並着由交通部派員協助辦理。（二）派涂允檀爲慶賀哥倫比亞國新總統就職典禮專使。（三）任命周鯁生爲國立武漢大學校長。

盧太夫人八秩榮慶

【南京卅日中央社電】立法院全體委員暨該院委員職員以上同仁三百餘人，卅日晚七時在該院聯合操賀祝孫院長母盧太夫人八秩榮慶，按：盧太夫人係于自澳門被送到滬，接受上海各界首長之賀忱後，于昨日由孫院長科親自伴同來京者。

大赦案 國府暫緩施行

【南京卅日中央社電】大赦案，自經立法院通過後，該院曾于上月廿八日呈請國府鑒核，擇期頒令施行，旋于本月廿三接奉國府代電指示謂：該案以暫緩爲宜。

房屋租賃條例 立法院審查中

【南京卅日中央社電】立法院今開第三〇五次會議，出席委員七十一人，孫院長主席，新近就職之魏副院長亦首次參加。上午由行總蔣署長報告，并答復各委員詢問案，下午通過要案如下：（一）修正貨物統稅條例草案，決議修正通過。（二）修正國產菸酒類稅條例草案，決議通過。（三）標準法草案，決議，交經濟法制兩委會重行審查。（四）修正國際勞工組織章程草案，決議批准。（五）修正海關進出口稅則之立法原則草案，修正通過，呈送國防最高委員會。（六）農林部耕牛繁殖場組織條例草案，決議通過。（七）復員後房屋租賃條例草案，決議，交付民法經濟土地法三委會聯合審查。

政院例會

【南京卅日中央社電】行政院第七五三次會議，卅日上午九時舉行，宋院長主席，各部會署長官出席者：翁文灝、白崇禧、俞鴻鈞、王雲五、谷正綱、金寶善、俞大維、朱家驊、列席彭學沛、外交軍事報告外，決議各案擇錄如次：

討論事項（一）修正營業稅法施行細則案，決議通過。（二）衛生署藥物食品檢驗局組織條例案，決議修正通過。

任免事項（一）任命鄧裕坤爲內政部警察總署副署長。（二）水利委員會黃河堵口復堤工程局兼局長趙守鈺請辭兼職，應免兼職，任命朱光彩爲水利委員會黃河堵口復堤工程局局長。（三）任命薛[illegible]泉爲江西省社會處長，并將原任該省社會處長黃光斗免職。（四）廣東省第一區行政督察專員兼區保安司令黃秉勛另有任用，應免本兼各職。

社論

剷除稅收舞弊

「野火燒不盡，春風吹又生」。貪官污吏，已不知槍斃了多少名！貪污案件，還是層出不窮。有人說：「復員後生活太苦，公務人員生活更苦，貪污之多，其故在此！」這種說法，除了爲貪污官吏作辯護以外，別無意義可言。據昨報載：宋院長前據報告滬貨物稅局職員有舞弊情事，經飭由財政部查明該局第三科鄭股長珍伯對漏稅黃酒一萬八千餘斤一案，久置不辦，有企圖私擅了結之嫌，督導主任宋劍侯對該案妥簽存核，亦屬失職，均先行撤職，並飭依法移送公務員懲戒委員會議處，據此以觀，該兩要員之所以貪污舞弊，難道真的爲了衣不足食不飽嗎？現在一般舞弊案件最多的出發，仍在稅收機關，我們不相信生活清苦是貪污的原因，我們絕對不能以生活清苦來原諒貪污的。

本來貪污舞弊，在中外古今都屬不免，問題只在舉國上下怎樣防範牠，剷除牠，不讓牠把政治腐化，陷國脈於危亡！在歷史上，每一個朝代開創時，大抵都有精明的君主，整飭吏治，力矯前代的頹風，同時，社會於飽受禍亂之餘，亦能崇尚廉隅，拮據貪墨，蔚成一種制裁力量，使貪官污吏不敢放胆胡爲。明太祖開國之初，把貪官污吏梟首示衆，剝皮實草，並許人民赴京陳訴，吏治爲之一振，迨至末葉，國事日非，官吏朋比爲奸，殘民以逞，人民無可反抗，只有變爲流寇，初時或只欲抵抗官府，終之乃斷送國命。此時在上者縱有圖治之心，已無挽回之力。我國現正從事於艱苦的建國大業之實施，除舊創新，無異一開創之局，怎樣剷除貪污舞弊，以造就未來的清明政治，實爲今日課題。

現在，國家新辦事業甚多，機構疊床架屋，事權劃分不盡清楚，而新法令如毛，欲令知識水準不甚高的一般商民，瞭解政府立法原意，使狡猾之徒無所施其從中作祟之技，並非易事。何況，作祟者每每利用勢位，先則苛擾人民，繼則上下其手，風氣所趨，人民亦以能勾結作弊爲能事。譬如一般人所傳檢查運輸及稅收人員，對商品收賄放行，或另開行店包辦納稅抗巡一氣，污吏以之爲發財的尾閭，商民以之爲通行的捷徑，私囊可飽，國用遂日受其侵牟！這些可能的例子，恐怕到處都容易找到，上述鄭珍伯等被指所犯的行爲，也許還不是最聰明的一種。我們希望當局必須把機構事權盡量簡單劃一，特別是有關稅收的一切手續，都要盡量簡化，使人民對政府的一切作爲，可以一目瞭然，受到留難敲詐時，亦知如何檢舉告發，同時一面發動負有監察責任的人員，分頭進行秘密偵查，一面責成各主管長官嚴加督率，如有失察，應負連帶責任，庶幾可以防範萬一吧！

司徒大使在休養中 馬帥僕僕風塵

昨日飛京日內再返牯嶺 行前與蔣主席談一小時

【牯嶺卅日中央社電】司徒雷登大使，今遵醫囑，仍在旅邸休養。

【牯嶺卅日中央社電】馬歇爾元帥卅日上午二時五十分，于牯嶺飛京，國府皮參軍宗闞等隨行。行前與蔣主席談話一小時，并共進午餐。馬帥此次重來牯嶺，與蔣主席曾作多次晤談，聞日內可能再來牯嶺。

【南京卅日中央社電】馬歇爾特使卅日午後七時自牯嶺飛抵京，隨即驅車直赴行館。

「糾正大公報卑怯心理與荒唐論調」

力行日報廬山版社論

【牯嶺卅日中央社電】力行日報廬山版廿九日以「糾正大公報卑怯心理與荒唐論調」爲題，駁斥大公報本月廿七日社論「國際干涉之漸」一文，茲轉錄原文如次：

上海大公報本月廿七日社論題爲「國際干涉之漸」，首先僞引莫斯科電台本月廿二日攻擊美國對華政策的言論，認爲這是國際干涉之漸，而國際干涉，又是我們中國「不爭氣的局面」所引起，其次說到去年十二月六日至廿六日美英蘇三國外長會議的公報關于中國問題的「決議」，更說到「美軍未曾撤離中國」，由此推論各國「再來個外長會議或類似的國際會議討論中國問題，或干涉中國問題，不是不可能的」，並且用肯定的語氣說：「國際干涉之漸有充分的可能性」，而最後警告中國「犯不着作西班牙第二」。

這似乎頗具愛國之忱，再讀卻使人發生離奇之感，讀到第三遍，我們便很確切地看出了大公報社論作者的心理，我們很直率的向讀者指出大公報這篇社論在荒唐的論調裡面蘊藏着卑怯自私的動機。

我們首先喚起讀者注意，照國際法來說：中國沒有參加去年十二月莫斯科外長會議，當然不受這個會議公報的拘束，中國于這個會議公報發表之後，既沒有接受的必要，也沒有承認的意思，這未經中國接受亦未經中國承認的文件，對于中國不發生任何效力，即令三國外長會議公報關于中國問題的部份是一個「決議」，三國之任何一國也決不能把這種「決議」作爲干涉中國的法律的基礎。大公報社論作者不懂得這一點嗎？他們連這一點國際法常識都沒有嗎？我們並不這樣低看他們，我們從這篇社論內文的文字與精神上，看得出大公報是兼具兩種種心理：第一，是卑怯的情緒；第二，是自私的動機。我們很率直的告訴讀者：大公報是在期待着國際干涉，大公報是在期待着中國成爲西班牙第二．大公報是在替共產黨發動的內亂張目，是在誇張強權政治，恐嚇我們中國的政府人民。

我們正告大公報社論作者，你怕國際干涉，你期待着國際干涉的來臨，這是由于你看錯了近卅年中國的歷史和世界歷史。在近卅年歷史上，強權政治和國際干涉，只有促成民族革命的發生和發展，土耳其的革命．建國是從國際干涉中奮鬥成功的，蘇聯的革命建國，是從國際干涉中奮鬥成功的，中國的革命和抗戰，也是從國際干涉中奮鬥成功的。卅年來假如沒有侵略主義者與軍閥的勾結，沒有各種不平等條約，特別是廿一條，就不會有北伐之師，自國民政府誓師北伐以後，國際干涉更接踵而來，國民政府毫無畏懼，濟南五卅事件，是最強硬的國際干涉，都沒有阻止了北伐的進行。更是透明的實例。我們的國民政府，如果怕國際干涉，不獨不能領導革命，也就不能領導抗戰。日本侵略強權對東北三省干涉，對北方五省干涉，對上海廈門干涉，這一串的國際干涉，只有使國民政府奮起抗戰．大公報社論作者只看見國際干涉的力量，沒有看見民族革命的力量，只看見強權，沒有看見公理。如果我們國民政府也和大公報一樣的怕強權政治，怕國際干涉，就不會領導革命和抗戰，也就沒有了中國民族的獨立和生存。在這一意義上，我們認爲大公報這種卑怯的心理，乃是民族國家的恥辱。

我們更正告大公報社論作者，你把中國看做西班牙，這分明是一筆抹殺了第二次世界大戰全部的記錄，在第二次世界大戰之中，佛朗哥政府聯合了德義侵略強權，助長了日本的侵略政策，威脅了聯合國共同的安全，反之，我們中國國民政府站在世界反侵略戰線的最尖端，促成了聯合國的共同作戰與戰後和平組織。你把反侵略強權的國民政府看做侵略主義的佛朗哥，這只是證明你心胸裡而沒有正義觀念，沒有民族信心，淆亂是非，惑衆取寵，這只是證明你的心胸裡充滿了私見，而這國家，我們可以說大公報這種自私的動機，發而爲荒唐的言論，永爲輿論界留下可恥的污點。（未完待續）

胡適之 重返故都 感觸多端

【北平卅日中央社電】胡適於今午抵平，後接見記者談稱：廿六年七月九日離平，九月二十日由港飛美，茲已九載，重返故都，感觸多端。繼稱：去年九月三日政府發表余長北大，由傅斯年代理，十月，目前尚須有一短時期由傅幫助瞭解學校內部情形。北大作風保持蔡元培先生自由作風：信仰言論自由，并以蔡先生之容忍兩字爲方針，并容忍他人之自由，（二）新文學運動歷卅年未見大進步，目前兩項障礙：一，政府公文法令沿用古文；第二，報紙報導以文言爲多，但在滬閱大公報胡霖先生寫的

談新文學運動

一星期論文，發現有五六十句白話，此爲歸國來一大滿意事。

糧食部否認 雇外輪運糧

【南京卅日中央社電】糧食部發言人卅日下午發表聲明稱：本日滬報載有糧食部委託英商太古公司牛莊輪裝糧食赴廣州，及南昌輪赴溫州運公物消息，茲特鄭重聲明：本部在各地接運來滬之糧食，歷係委託招商局及民生公司派輪裝運，其在滬撥濟外埠之糧食，歷次後勤部所屬第一補給區司令部及其他軍政機關在滬接收，自行雇船裝運，從無與英商太古公司接洽委託共輪船裝載任何糧食或公物之事。

于院長抵喀什

各族領袖民衆熱烈迎迓 十五公里擁塞歡迎行列

【喀什廿六日中央社電】（遲到）于院長等一行今晨八時四十分離和闐，午飛抵喀，副專員宋擁菊，騎兵旅長張鳩儀及各族領袖民衆代表學生等千餘人，赴機場歡迎。于氏離機場數十碼後，即爲歡迎之民衆所包圍，遂下車步行，歡迎羣衆愈來愈多，男女老幼，手執歡迎小旗，高呼中華民國萬歲，數逾萬人，幾至不能舉步，于氏爲羣衆擁擠，不得已復登車繞經疏勒城至疏附，共間十五公里，均擁塞歡迎行列。下午一時許，抵專員公署休息。晚九時，此間各界舉行歡迎晚會，明晨八時，于氏將出席喀什市民之歡迎大會。

中宣部通緝申報僞社長

【南京卅日中央社電】文化漢奸陳逆彬龢，勝利後颺逃海外，中宣部以陳逆在抗戰期間聊敵寇命擔任申報僞社長，爲敵張目，若不迅予懲究，殊無以彰國法。聞已陳請司法行政部迅將陳逆及其爪牙申報僞總主筆吳翊，一併通緝歸案法辦。

西藏代表由京抵平

【北平廿九日中央社電】西藏出巡國大代表及慶賀抗戰勝利僧俗總代表扎薩凱滿巴索朗汪堅友代表八名，由蒙藏委員會辦事處長熊耀文及蒙藏委員會專員意希博真，陪同由京乘機來平，行營李主任，蒙藏辦事處處長何兆麟，至西郊機場歡迎。

氣象工作 台省加強

【台北卅日中央社電】台省每年六月至九月爲颱風最烈季節，此間氣象局現已加強對颱風氣候工作，過去日人所設之新高山氣象台，已由該局接收，并加整頓。該台設於三千九百五十公尺之山頂，係台省沿太平洋岸最高峯，乃供給颱風情報之重要據點。

我駐日代表團 人選大部決定

佔領軍第一團昨赴滬

【香港卅日中央社電】我奉派駐日步兵第一團二千七百人，卅日在九龍登「海宙」輪，定卅一日晨赴滬，港九僑團卅日晨贈旗歡送。

【重慶卅日中央社電】我國駐日代表團人選，大部業經決定，茲探誌如下：一、駐日代表團團長朱世明，首席顧問沈覲鼎，二組組長吳文藻，副組長徐逸樵，三組組長吳半農，副組長林士謨，四組組長徐道隣，副組長張鳳舉，并派李秉漢爲秘書處長，林定平爲僑務處長，劉增華爲僑務處神阪分處主任，凌曼壽長崎分處主任，惲震李濟爲顧問，姚崧齡、錢歆川、謝南光、李待琛、王德立、殿恩城、徐名村、張承福、王樹芳、陳東、周茂柏、陳大受、陳華留、徐壽玉等爲專門委員。

上海聞人請求明定 父親節

係民族正氣之表示

【南京三十日中央社電】中國之有父親節，實始於去年八月十六日，發起人爲滬各界領袖顏惠慶、袁希洛、史致富、梅蘭芳等十人。其時正當遠東最後決戰，敵寇猖獗，環境險惡，毅然發起父親節，實爲懷念祖國之暗示。海上人士，一致響應，故會熱烈舉行，大爲感奮。最近各界名流潘公展、李石曾、宋漢章、徐寄廎、王曉籟、杜月笙、程中行、吳稚暉、李登輝、錢永銘等十人，覺此舉係屬抗戰期間民族正氣之純正表示，大有提倡必要，況美國會於第一次世界大戰後，發起父親節，我國於第二次世界大戰後，發起父親節，先後輝映，遂依據原案聯名呈請上海市社會局轉呈中央，准予規定八月八日爲父親節，通令全國遵行，頃滬社會局已轉呈社會部。

蔣主席重視 張炎茂刺案

電豫省當局限期緝兇 組織部派員赴汴協辦

【南京卅日中央社電】豫省黨部書記長張炎茂被刺身死，蔣主席在牯嶺聞悉，至爲悼惜，今特電其家屬慰唁，并電劉主席限期緝兇。

【開封廿九日中央社電】中央組織部特派魏濤水到汴，商洽張炎茂被刺案緝兇事宜，魏氏今日上午十時並代表陳部長立夫及該部全體工作同志赴省黨部張故書記長靈前致祭。

史蒂文森 過滬晉京

【上海卅日中央社電】新任英駐華大使史蒂文森，廿九日下午六時半乘「康斯坦」號抵吳淞口。史氏留宿船上，今晨未明，即直駛南京，會晤中樞當局，再定期赴牯嶺晉謁蔣主席呈遞國書。

接收產業

魯省臨參會請求一部撥歸地方

【青島卅日中央社電】魯省臨參會請求接收魯省敵僞產業機構，除少數國營者外，一律撥歸地方民營。

共黨加強菲島活動

【馬尼剌廿九日中央社專電】此間軍警自在宿務逮捕參加菲島中國共產黨支部會議諸華人及兩俄人後，使憲兵與民抗軍間之戰事益趨複雜。該兩俄人竟公開承認渠等來菲，係爲民抗軍服務。上星期在中部呂宋馬羅羅地方捕獲之中國人名單，尚無從探悉。據稱：彼等已供認非律賓各地之中國共產黨，不僅用捐款方式積極支持民抗軍，且已編成一定名爲七七隊之正式隊，在中部呂宋各地軍活動幾兩月矣。該二俄人一名布魯維斯基，來自哈爾濱，一名安得魯，來自拉脫維亞之里加。

各地行情

【南京】今日黃金美鈔疲，黃金每兩進十八萬四千元，出廿萬零四千元，美鈔百元進廿四萬三千元，出廿四萬八千元，上熟米每石四萬三千元。

【北平】黃金開十九萬五，美金二千四百八，大米每斤八百元，麵粉每斤七百廿元。

【重慶】金開十九萬一，收十九萬，美鈔二千四百元。

【上海】飾赤一八八萬五，飾金二零萬，美鈔二四九零元，白粳六萬三。

聯總準備 恢復物資運華

米糧運到達廿八萬噸

【華盛頓廿九日中央社專電】據華府聯總消息：總署當局原預料廿日能接得拉加第亞署長自伯爾格來德回電，批准撤銷停運救濟物資往中國之命令，並已於今日事先通告，準備將一部份物資恢運華，惟因華盛頓與伯爾格來德間之電訊中斷，遲未能收到拉加第亞之回電。

【紐約廿九日中央社專電】九十噸之機車，四十噸之給養車今已依照聯總計劃，裝運至我國，此爲一六〇輛聯總機車運華中之首批，此間聯總官員謂，首批運華之車輛，將供廣九鐵路應用。

【華盛頓廿九日中央社合衆電】國際糧食委會稱：本年上半年，中國除分得米二十八萬噸外，并可能另自暹羅獲得米三萬噸，據糧食委會協議規定，若暹人在本年下半年能運往印度，中國及其他國家該委員會所規定之米五十萬噸時，則在運往之中國商人得直接將超過該額之米（最多三萬噸）運往中國。

印度回盟 爭取印回分治

撤回接受英建議

【新德里廿九日中央社專電】全印回教同盟委會，今通過重大決議，爭取印回分治之最後目的，而不再計較英方以前對彼等之諾言。回盟在孟買開會三日後，一致通過常務委員會交議之兩大議案：（一）撤回全印回盟委會前此決議，接受英內閣所提有關印度獨立之建議。（二）採取直接行動，達成印回分治之目的。回盟所謂「直接行動」，究將如何，刻尚不知，作抵制英貨可能爲「直接行動」。

要聞縮輯

△牯嶺電：戴院長周副院長。卅日赴行轅謁蔣主席，作到牯後之首次會晤。

△北平電：軍調部政府方面參謀長蔡文治中將，奉派隨何應欽將軍赴美說，現已証實，蔡將軍即將離平赴京轉牯嶺謁蔣主席，有所報告，至遲八月底即出國。

△北平電：胡適宣佈渠選任爲協和醫院董事長。今秋不能開課，因房屋仍爲軍調部借用。

△瀋陽電：中宣部李副部長夫婦，今晚由平抵瀋。

△太原電：軍方頃令四川三軍副軍長孫福麟兼任太原警備司令。

△香港電：昨飛抵此間準備開設香港與馬尼剌間經常航線之（C—4）式機，已於今日飛返馬尼剌。

日首相吉田茂申明 感謝我寬大爲懷政策
英人勞萊士証實日販毒陰謀

【東京卅日中央社專電】日首相吉田茂，於日本國會上對於蔣主席在日本投降後，加諸在華日僑之寬大爲懷政策，表示感激。首相之申述，乃在衆院預算委員會上答復進步黨犬養健質問時所發者。吉田茂惋惜日本外交關係，現尚缺如，無法能正式向中國國民政府申謝，但表示希望設法致意。吉田茂稱：戰後蔣主席發表對日寬大聲明，本人極爲感動，今日朝日新聞，東京新聞，及其他東京報紙，均以大字標題刊載吉田茂之申明。

【東京卅日中央社專電】前天津英租界北平使館區警官勞萊士，今晨續就日本卡車載運大量鴉片之事實，向國際戰罪法庭作証，被告律師無法指摘其証言，於是宣告退庭。由檢察處所示我國官方文件，日軍曾於一九三五年，以威脅利誘之方法，煽動成立冀東傀儡組織，所謂「冀東防共自治臨時委員會」是年十一月二十五日成立，並宣佈脫離國民政府，實行獨立，後又非法奪取二十二縣，該區遂爲日人從事鴉片及麻醉品走私之大本營。

【東京廿九日中央社專電】關於平津從事麻醉品販賣者，大部屬於朝鮮人之事實，今日由証人，前天津租界警官勞萊士向國際戰罪法庭陳述，據稱：在英租界被捕多數販毒之朝鮮人及中國人，均稱其毒物係自日租界携來，被捕之朝鮮人，則送交日本領事館，警察，但自英國標準觀之，所科刑罰遠不若其犯罪之重，且不久此等朝鮮人又來英租界恢復以前之販毒活動，被告律師反對勞氏提出販賣毒品之作証，認爲此與本案無關，但遭庭長威比之駁斥，威氏稱：「此乃使中國人嗜好毒品之作戰也。」

【東京廿九日中央社合衆電】南京金陵大學歷史教授貝德士，今出席法庭作証，敘述日軍在南京姦淫婦女之暴行時，旁聽席上至爲擁擠，其中多數爲日本青年婦女，欠身注意傾聽，渠等頭戴耳機，當貝氏稱：南京中國婦孺因恐懼日兵，晚上不敢安眠時，均面面相覷，十八歲之梓濱芬子，對合衆社記者談稱：渠並不「甚感震驚」，因渠從新聞報導後，返國士兵之談話，已獲悉種種暴行。當密問東北之事件時，曾詳作筆記之前首相東條，今則顯然心不在焉。

塔斯社透露消息 預料和會可獲成功
王世杰訪貝爾納斯交換意見
日報僉信和會對日處置有關

【莫斯科廿九日中央社合衆電】據塔斯社巴黎訊：預料和會可獲成功，該訊稱：和會基礎已經充分準備，而其完全成功，繫于主要問題之獲得解決。

【巴黎廿九日中央社專電】我出席和會首席代表王世杰，本日上午往訪美首席代表貝爾納斯，作非正式交換意見。

【東京卅日中央社合衆電】日本每日新聞及朝日新聞，均以巴黎和會電訊，載於首要地位，表示日人對此特表關切，僉信巴黎會議對戰敗國日本之處置有極大關係也。

【巴黎廿九日中央社專電】法國代表團團長法國臨時總統皮杜爾，將于今日規定時刻後十五分鐘，即下午四時十五分鐘，宣告巴黎和會正式開會，出席者有廿一盟國代表，及五個敵國代表，各代表均按時赴富有歷史性之盧森堡宮，但由於大批新聞攝影記者工作照相機格格作聲，皮杜爾乃等候十五分鐘之久，各參加國代表均以字母次序就席，皮杜爾演辭極短，僅歷七分鐘。

【巴黎廿九日中央社專電】皮杜爾在宣佈巴黎和會開幕之七分鐘演講中，承認會中可於討論之問題將極爲繁重困難且錯雜，蓋尊重若干法律上及道德上之原則，當爲極端重要之事，致各有關方面感覺調和不易，然吾人一本忍耐與熱誠，亦可在全體同意之下，求得持久之解決，法國深信民主之基本法則，即凡未經有關方面作無約束之輿論，而完成任何之決定，益無價值。又謂目前和會之目的，乃使範圍更廣之國際間之輿論，皆得表達。皮氏在其演講中，尤其表示渠希望允許，歐洲未出席之國家參加，以從速完成國際協調。

【巴黎廿九日中央社合衆電】美國務卿貝爾納斯在記者招待會上稱：美代表團將恪遵四大國間所獲致之任何決定，就補充問題而言，美方將保留充份自由，根據任何新情報，而對任何新建議，加以評斷，記者詢及上述美國是否贊成允許阿爾巴尼亞，埃及，盧森堡及墨西哥等參加和會時，貝氏答稱：美代表團決恪遵莫斯科協定，贊成允許一切有關國家有發言權之最大自由。貝氏對蘇聯代表團中包括立陶宛，愛沙尼亞，萊脫維亞三波羅的海國家外長一事，拒絕評論，然據確息，美對波羅的海國家之態度，一如其對阿爾巴尼亞，埃及，盧森堡及墨西哥之態度，即務求遵守莫斯科協定，將被邀請出席和會國家限於廿一個國家，但同時允許其他有關國家有發言權。

和會開幕情況

【巴黎廿九日中央社專電】久爲各方期待之廿一國和會，終於今日下午四時十五分，在巴黎盧森堡宮開幕，藉以爲出世界和平之第一章。法臨時政府總統兼外長皮杜爾，代表法政府向大會致簡短賀詞，歡迎蒞會之各國代表團，美國務卿貝爾納斯代表蒞會之各國代表致答詞，對皮氏演詞中所表現和會成功之熱誠，與希望深表謝意，并提議暫選皮杜爾爲大會臨時主席，法代表團秘書長杜巴克爲大會秘書長，貝爾納斯指皮杜爾爲一謙遜之人，當能勝任此職，皮氏當獲大會一致通過，此項提議，皮氏要求大會於集會期間，邀請聯合國秘書長賴伊列席，當時賴氏遂在會場第一排座上立起，大會報以歡呼，經皮杜爾之建議，大會頃設立証書委員會，由澳大利亞，白俄羅斯，巴西，中國，阿比西尼亞，荷蘭及捷克斯拉夫諸國組成，皮氏又提議，組織程序規則委員會，由廿一國各派代表一人組成之。渠稱：外長會議業已擬訂一程序規則，靜待該委員會考慮，澳大利亞外長伊瓦特，乃強調此委員會之極端重要性，據稱，此委員會不僅爲一在普通意義上之程序規則委員會，決定對大會結果甚有影響，且將涉及原則問題，以及被邀請之十七國家之地位問題。貝爾納斯建議此委員會，于首次會議時，應決定處置本身工作程序及會議時間，此項建議，當獲通過，皮杜爾旋即提及大會初數次會議之議程問題，主張作一般討論，同時渠較請欲在大會發表演說之各國代表，向大會秘書處簽名，而演說人之次序，將按照其代表國家之英文字母前後編定之，大會遂於午後三時廿分散會，程序規則委員會將於明晨十時開會，証書委員會將於明日下午三時開會，而大會全會則于明日下午四時舉行。

蘇聯外次奉命解職

【莫斯科廿六日中央社專電】（遲到）蘇外部次長羅宋夫斯基，已奉命解除本職，另任新聞局長職。

何應欽將軍昨謁杜魯門

【華盛頓廿九日中央社專電】何應欽將軍由顧維鈞大使陪伴，今日晉謁美總統杜魯門，此次訪問僅爲拜會性質。

香港總督今晨返港
昨遊覽名勝幷招待記者

【中央社訊】昨（卅）日爲香港總督楊慕琦爵士抵穗拜訪之第二日，晨早九時，港督偕夫人女公子菲士廷將軍至張主任公館赴張夫人之早餐約會，食後，驅車遊覽至東沙路黃花崗七十二烈士墓致敬，並曾徘徊一匝，瞻仰烈士豐碑，良久始退，繼即赴觀音山及中山紀念堂紀念碑遊玩畢，即至大德路陳策將軍公館午餐，港督與陳將軍欣然話舊，曾問及陳將軍病後健康，午膳後，港督回旅邸休憩，下午五時英國駐粵總領事羅樂於沙面領事館，爲港督設雞尾酒會招待，此間名流二百餘人，會中英領羅樂致介紹詞，以爲之滿，寬闊之廳堂，竟化干戈爲玉帛，廣州香港同臻繁榮爲祝，最後大衆舉杯爲蔣主席及英皇遙祝健康，會散後，已六時三十分，港督曾舉行記者招待會，七時始散，港督以此次旅行，已於愉快中渡過，訪問任務亦告完畢，今（卅一）晨乘機返港。

英總領事招待會中致詞

英總領事羅樂在招待會中首致詞，述招待之意義，次謂：

當着世界上有不少地方的人，在痛定思痛的當中，精神都是不健全的，但是在這裡幅員廣大，沃田萬頃，商業的雲集，廣東，真運氣的有了今天，貴省的軍政長官，你們每一位都是向着那光明進步的途徑，秉着大無畏的精神邁步前進，運着清靜的心思，應付困難，同時我們也很僥倖的看見香港也有同樣的好現象。最需要的整個今天的世界——此任何事情都沒那麼需要的——是變化干戈爲玉帛，是要大家停止糾紛，人人不要存我的念頭，不要以爲天下衹剩了你一個是好人，其餘全是壞的，這一種的居心，是僞君子的居心，是頂壞的，老實說比起一個小人還壞得多呢，今天世界上不少地方的人，還是互相鬥爭，互相搶奪，這就是爲着他們不肯改變一個好人的作風，他們染了一種專心的神經病態，故意欺凌他們的鄰人，還能夠告訴你：「罪在人家，非我的罪」，也因此聯合國家的代表們，都是胎死腹中，口呵沉一下也沒機會呢！我們覺得很榮幸的，看見華南的廣東長官們處理善後建設種種問題，非常得法，常以我們中英之間，友誼式公開討論，所得結果是很美滿的，以忠恕爲懷，常有自認「人誰無過」那個道理，這一信念，可以說是天下一切的智慧的源泉，真的可惜聯合國家機構的會議，你們看看無此信念，先後到過香港的陳策將軍，香港總督楊慕琦爵士，楊夫人，楊小姐，菲士廷將軍，今天應廣州報界諸公最近的邀請，我們一齊蒞臨這一間有歷史的而也是海外華僑念念不忘的五羊城都市。現在請大家趁着這一個難得的盛會，陪同本總領事舉杯一同恭祝：中華民國萬歲！英皇萬歲！主席萬歲！

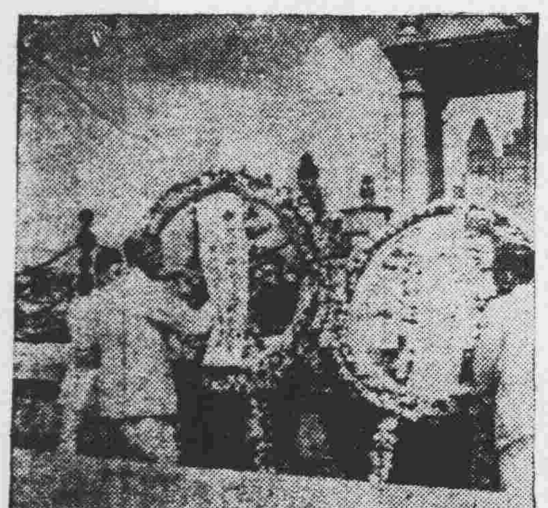

港督致祭七十二烈士 李景開攝

港督與記者一席談

港督招待記者，出席者有各報社記者廿餘人，首由港督致詞，畧謂：本人此次來廣州，甚爲榮幸，本人得各方盛意招待，是次訪問，係民政總督之首次拜會，本人在港未久，以至日本即侵香港，今經多年，訪廣州，與香港間之關係與親善，始能恢復，可用多種方法表示，香港可幫助廣州之細節，暫且不贅，僅談廣州之協助香港，張主任羅主席與各長官，均有幫忙，本人此行對廣州印象甚佳，本人知得很清楚，敵人佔據廣州時，廣州之破壞極大，然廣州當局以最大之努力謀補救與復興，此城市，香港對此甚爲恭賀云云，旋記者提出數點，請總督解答：

香港小販，時遭警察毆打侮辱，在法治政府之下，小販偶違警律，固屬痛心，但對警察之任意毆人，更屬痛心，貴總督有何感想？港督答：毆人在香港係犯法的，未知廣州對小販又如何？記者解釋：廣州方面對於違法毆打小販，可以提出控告，及能予以監禁，此事已有前例。港督旋笑謂：本人反問，並非以做官問廣州之種種情形。英新聞處長接着補充解釋：歐陽市長近曾向香港取小販管理制度，以爲廣州之借鏡。（二）記者問：吾人提出在香港淪陷期間出版之報紙，其言論能否作爲漢奸之有力證據？港督答：關于此問題，乃屬法律問題，須由法官處理。記者又問：勝利以來，香港方面曾發生不幸事件：（一）擴大漁場，（二）闢屏山機場，（三）國民日報停刊，貴總督對今後增進中英友誼有何意見？答：已有甚大之改善矣！

港督遊覽中山紀念堂 李景開攝

瓊匪猖獗
專家技工慘被殺害
林繼庸談

【專訊】經濟部特派員兼三省敵產處理局長林繼庸前日飛瓊視察，昨（卅）日乘機返穗，據語稱：瓊匪猖獗，去年十二月廿三日有工程技術專家何光渙、林兆煌，會同經濟部辦事處職員及護士長馬月嬋等，率衛兵礦工礦警等共四十餘人，由榆林赴北黎，購買粮食，追事救濟該處難工，行事畢乘火車返榆林，至北黎終點之寶橋附近時，火車突然出事，即有土匪六百餘人執携帶犀利槍械，向火車襲擊，當與車上衛兵礦警發生激戰，卒以衆寡懸殊，激戰約三十分鐘，兵警不支，死亡殆盡。僅林兆煌何光渙及衛兵二人幸獲逃生，其餘已全部被匪戕斃。至本月廿七日下午二時，何光渙又率礦警礦工一隊十八人，由北黎乘車往東方電器廠工作，并購辦粮食一批，接濟該處工人，距至新型利（地名）之間，又遇土匪二百餘人，在兩旁埋伏，一見車至，即行包圍，并以機關槍密集掃射，當堂將何光渙，及司機丘泉，黃子榮暨礦工七名擊斃於車內，并重傷礦警六人，輕傷工友一人，礦警大隊長一人，匪衆退兇後，乃刼掠車上粮食財物，呼嘯而去，林氏返省後已將詳情電呈行政院宋院長，請對何君及死難人員，從優撫恤矣，查何氏爲番禺人，現年三十歲，曾畢業於上海復旦大學，又在勷大機械科畢業，遺下妻女各一，家世清貧，自聆何噩耗後痛不欲生，殊堪哀悼云。

邁里得上尉任儲運處副處長

【天下社訊】行政院善後救濟總署廣州儲運處馬開衍處長，昨日與聯合國救濟善後總署廣東區馬鈿總代表，會銜發表邁里得陸軍上尉爲行總廣州儲運處副處長之職務，協助行總署，以後將聯總物資由香港運入，分別迅速轉運廣東，廣西，及湖南等地。

有家可歸難民資遣同籍

【專訊】本市赤貧救濟會已決定今（卅一）日結束，全部業務，交由難民救濟會接收，查各收容所現有貧民八千餘人，即將全部有家可歸者資遣回籍，少壯者撥往各墾區工作。

本市電話不靈
計劃逐步改裝新綫
管理處加緊修理中

【本市訊】本市自動電話，近來時有不靈，記者特走訪電話管理處負責人，據談：對於修理障礙之工作，不遺餘力，原設有修綫，修機，驗綫及改修綫路，綫箱隊等各隊技工，專司其責，每日經常分頭工作，甚形緊張，計每日可修妥二百餘戶，星期例假亦照常開工，以維通訊，惟因電話綫路自本市淪陷八年，從未修理，致爛極多，每遇天雨，處處電漏，以致通訊發生障礙，尤以本月十九日颶風雨襲市，一時電話失靈者竟達千餘戶之多，該處技工全體出勤搶修，疲於奔命，但因器材工具缺乏，均感困難，情形，非外間人士所能知悉，該處現正積極計劃，逐步改裝新綫，俟全部綫路改裝完竣，即可根本解決云。

電廠人事畧有調整

【專訊】市電力廠總理事長國賓昨對記者稱：下月一日起，照現實行日夜供電，由台所購之煤，每噸不過八萬餘元，短期內不會增價，又電廠人事，畧有調整，新任秘書藍士琳，渠華傑調任秘書室秘書兼主任，陳士楨調人事股長兼專員，曹景廉專員兼編審股長，劉蔭蘇專員兼材料庫主任，彭公衛兼事務股長兼總務科長，全廠職員共二百五十人。

前山查禁米出口頗見收效

【專訊】防止各地偷運米粮出口事，省府前派專員前往前山查禁，據悉月來頗見收效。惟海面偷運仍見不少減。該專員昨來省請派兵往該地協助緝私，派緝私船在海面巡緝，以杜私運。

郭逆衛民審訊終結
辯謂人任僞職心早歸向中央

【專訊】高法院特刑庭，改期昨（卅）晨九時在第一庭公審郭逆衛民漢奸案，推事張澤浦，書記官盤根，律師李業文等魚貫蒞庭，被告身衣黑膠綢衫褲，法官例訊姓氏，年齡，籍貫後，陳檢察官遂起立聲訴被告犯罪事實，法官乃問被告有何辯論？郭極力否認與矢崎特務機關長有何勾結，上憲兵每每速捕人犯，本人必挺身交涉，如中央派來尤兆駿，達仲格，均係我保衛出險，向日兵交涉釋放云，卅年汪公館介紹楊佳全來委以督察職，足証我早已自首，即廣州軍事時，派員赴興寧接洽，我早此已告我知，卅四年四月間，陳市長招桂章告我，實有令指示我不可離開廣州，實則人在僞職，其心早歸向中央矣，有陳策將軍等之證明書云云，再由檢察官起立開合議庭，申述被告犯罪事實後，吳審判長再問被告：母親是否日本人？答：否，係新會人，父親有赴日本，但妻子並非日本人。又問有與吳鐵城係親戚否？郭答：並非親戚。後由律師李業文起立爲之辯護，審判長宣佈辯論終結，候判。退庭。

高法院判決兩漢奸

高法院昨判決漢奸案兩宗，計（一）李景□，處有期徒刑五年，褫奪公權二年，（二）楊維□（即楊維俠）連續通謀敵國，充當有關軍事之職役，處有期徒刑十年，褫奪公權四年，財產全部沒收。

陸軍總司令 張發奎將任
行營未接到此項命令

【專訊】昨據合衆社南京電：傳陸軍總司令顧祝同將繼熊式輝任東北行營主任，遺總司令缺將由廣州行營主任張發奎繼任，記者特以此事，叩詢行營負責人，據談：此間尚未接到此項命令，但該負責人亦不否認有此可能，另據接近張主任者談，張主任獲知所傳消息時，僅露微笑，并無若何表示。記者按：在國防部成立之初，即有此項傳說，謂顧祝同氏無意就任總司令一職。

戰犯五名昨日公審

【專訊】行營軍事法庭，昨（卅）晨公審被告濫捕酷刑殘殺罪行戰犯木下尊裕，岸田加春，小橋偉志，山田恒，安藤茂樹等五人，因案情重大，上午十時首開調查庭，由葉法官芹生出庭訊問：并傳有關証人，丁陸貴，吳麗容，梁自重，陳國光，羅茜等到庭作証，查民卅四年二月上旬，日軍進佔曲江後，被告木下尊裕即在曲江，充當日憲兵隊長，其餘被告係該憲兵隊准尉軍曹等職，擔任特務工作，訊至此時，仍未調查完畢，法官宣告暫時退庭，押候今（卅一）晨續審。又：戰犯梁原榮太郎，經調查完畢，昨日提起公訴。

市府裁員標準

【專訊】市府裁員消息，頃據市府發言人稱：此次裁員之標準，首先裁減於抗戰期間未有爲政府服務者，其次則爲工作成績低劣者，決不徇情，聞此次裁員總共裁減約二百餘名，在本月底以前實行。

省府再電政院請清撥復員費

【專訊】省級公務人員復員費，前經中央核撥九億元，惟昨據省府發言人談：省級公務員復員費總額原爲廿五億元，現中央僅暫撥九億元，數額懸殊，省府業電請行政院速行清撥，待全部匯到後，始行發給云。

汕市復員費加撥五千萬

【民信社訊】汕頭市原定復員費二千萬元，自翁桂清接長後，以該市淪陷六載，千瘡百孔，百廢待舉，如此微小經費，實無法推行復員工作，經電請中樞加撥復員經費，現奉行政院核准加撥復員補助費五千萬云。

香港發現天花 往港者須種痘

【天下社訊】衛生局發言人，頃對記者稱：刻下香港方面，除霍亂時疫外，更有天花痘症流行，港府昨特照會本市衛生局，請予協助，聞已定由八月一日起往香港者，除携備防疫注射証之外，更須種牛痘，方得下船，希各市民知照。

市營業稅先設籌備處

【專訊】廣州市營業稅征收處，原定八月一日正式成立，惟以營業稅問題，直財局仍未奉令移交，財廳亦未接到接收命令，故暫時仍無法成立，頃悉：該處爲準備一切工作起見，決先行成立籌備處，八月一日開始辦公。

黎鐵漢尋求民隱 將定期接見市民

【文化社訊】市警局黎局長，爲聽取市民不平之鳴，及採納各界對轄內警政治安之意見，俾得從而策勉改進起見，近特草擬辦法，定期接見市民，聞該辦法，不日即可分布實行。

活動房屋運抵本市

【光華社訊】廣州儲運處已收到運來穗之「活動房屋」一批，自滬轉運來穗之新型「活動房屋」連帶各種材料零件及電機等共一九六箱，其構造裝拆等，此間人員均未詳悉，故現仍須候滬總方面之專家抵達，始可裝用，至如何分配及用途，亦待專家指示後，始能決定。

李騰盛暫代看守所所長

【專訊】關於廣州看守所故縱食污案要犯盧毅嫌疑事件，廣州法院奉令執行特別偵訊，有關嫌疑之物，業院長并於昨卅日親自偵訊，各人如認爲有足資嫌疑者，即交檢察處再行偵訊，至於看守所所長一職，已由高院令調監獄科科長李騰盛暫代，其他人犯有送給物品或按例探望時，實行嚴密監視，非經嚴格檢查，不易接見。

保障人權
西湖路行人被殺案
市人權會決行澈查

【文化社訊】日前西湖路某機關衛兵深夜槍殺行人一案，據悉市人權保障會對此案至爲注意，并將擬妥善辦法，以切實保障市民之安全。

保安總隊隊長……

【專訊】本省保安團隊，自改編爲保安總隊後，即積極展開清鄉工作，至各極……

勞資會談無結果
大華酒家罷工事件
市總工會決援助工友

【專訊】本市酒樓茶室業同業公會，爲調處大華酒家職工罷工事件，昨（卅）日下午二時，特函約該業職業工會理監事廿餘人，假金輪酒家茶敘會談，到雙方理監事，同業公會代表，提出兩項要求：（一）大華工人先行復工，然後再商討解決辦法，（二）修改工會第十二號通告所定分配下欄規定。工方代表答復謂：大華事件之解決，須聽從全體工友之主意。至修改十二號通告，則請同業公會以書面提出辦法再商考慮，遂無結果而散。工友方面則認爲非得資方完全接納日前所提出之五項條件，無論如何決不復工。又市總工會對大華職工停工事，亦決發動各友會一致聲援，以作有效援助。

粵路修復照常行車

【專訊】粵漢路坍上便橋被雨沖毀，前（廿九）日下午四時經修復完妥，通行無阻，前晚廣武直通快車，亦如期開往，一切包裹行李照常運云。

郵局停收寄菲掛號函件

【中央社訊】廣東郵政管理局昨通告自本日起寄往菲律賓之掛號信函，明信片，僅以寄往馬尼拉（Manila）爲限，寄往該國其他各地者，均暫停收，至寄菲律賓各地之普通信函，明信片，仍可照常收寄，又寄往馬尼拉信函明信片之收件人姓名，住址，應加譯寄達國之通用文字。

英贈陳策假足昨運抵市

【中央社訊】英國贈陳策將軍之假足，昨由港府派戴衛臣少校運抵本市，并由戴氏親送至海軍聯誼社，陳將軍裝配，聞該假足係用製飛機之輕木及一種珍貴之膠質造成，結構極爲精巧，式樣及軍配用後，步行已可不用手杖，其步伐幾與眞足無異，試行時朱廣陶及黃雯兩醫生皆在庭，見狀同聲讚美不置。

粵籍戰俘由暹返穗

【自由社訊】太古輪船公司濟南號輪日前由暹抵港，運來我國被日俘虜士兵百餘人，該批士兵係於中原戰役被俘者。

一男孩迷路 候親屬認領

【本市訊】大東分局段警昨在轄內發覺迷路男孩一名，據稱江樹深，十歲，父名江如泉，籍貫不詳，在香港做泥工，數日前隨母抵市，寄寓表兄處，分局以其不能說出親屬地址，乃特解總局，候其親屬認領。

全省行政會議 議程大致決定

【專訊】廣東全省行政會議，省府業定九月九日在廣州舉行，會期定爲十四天，至二十二日閉幕，各區專員，各縣長均於大會開幕三天前抵穗報到，該會議程包括民政，財政，糧政，建設，教育，治安，地政，衛生各項，會議程序分三階段，先由各區專員縣長分別報告一年來之政績，次檢討各區縣行政設施，及由省當局指示今後施政方針，確定各項政務興革云。

丘譽昨飛南京

【民力社訊】省府秘書長丘譽，奉命晉京，於昨（卅）日乘中航機啓程，聞其任務爲對發展西南航空事業，有所接洽，同時代表羅主席報告重要政情，丘氏約一星期後可回穗。

市商大會或將延期

【亞洲社訊】市商會競選潮，鄒（殷邦）明派（輯屏）兩派各出奇制勝，爭奪劇烈，已面臨緊張階段，但因種種阻礙，預料不及八月一日大會期，如延期數天，大約延至八月五日前可能召開，延期之議，擬定於本月卅一日第五十次常會提出討論，最近兩派競選之演變，何派似獲成功，鄒派沉着應戰，兩大壁壘，在未揭曉以前，尚未知鹿死誰手。

荷政府恢復駐粵領事館

【天下社訊】荷蘭駐粵領事館，昨廿九日已恢復辦公，荷領事魏露克，由昆明取道越南香港來省，昨（三十）日已抵步。

濬河經費日間滙到
預算工程三月完成

【專訊】疏濬珠江河道工程，全部預算八千餘萬元，定由水利局籌四成，海關籌四成，善救分署負責二成，水利局並計劃疏濬陳村水道，都城新灘等處河道，全部工程費預算十億元，在本年內全部濬通，該項工程費，中央已決定分三期撥交，第一期三億元，日內可滙到，屆時即行興工，預算工程三月完成，至修理中兩艘挖泥船，八月初亦可修妥，該船每小時可挖一千立平方公尺之泥石，起重力甚強，如珠江河道濬通後，四千噸船亦能駛達珠江河面，同時續行疏濬陳村，新灘河道，以利船行。

穗市點滴

△本省抗戰殉難軍民烈士，將暫入祀勝利館。

△八和粵劇協進會定今晨十時假下九路中山戲院開會員大會，將討論伶人困難問題。

△衢州綏靖主任公署副主任蔣慎然，張達，因公返穗數月，決下月初旬由穗飛返衢州。

△省府視導第一團，羅主席偕團員人等，明日出發，羅主席指示迅速完成工作。

△羅主席爲整齊公務員儀容，飭令各機關職員，不得隨意穿夏威夷服辦公，在紀念週中亦曾提出諄諄訓示。

△新興縣派代表梁建東等來省，請求豁免田賦。

△廣大郵局改訂辦公時間，掛號函件每日上午八時半至下午七時半，匯票時間上午九時至十二時，下午一時至四時，儲金上午九時至十二時，下午二時至四時。

△豐順同鄉會，昨日假西湖路卅三號召開第六次理監事暨旅省紳耆座談會。

△本市革新廣播電台，定明（一）日開始播送，時間上午由七時至下午二時，晚由七時至十時。

△省保安警察處，邇來傳說將定期成立，惟該處新編制及決議，尚待立法院通過，始能正式頒佈。

△惠福區昨開保甲會議，嚴禁隨意傾倒垃圾，會畢舉行敘餐。

△本市雜誌聯合會定廿九晚舉行第四次座談會，決不日會拜當局請示。

△省黨部人事室由馬行公接充。

△中華北路尾，廿九日午後發生貨車輾傷婦人案，被害人眼球破裂，恐有性命憂。

△電力廠準備明日起整夜供電，內部人員亦已調整，昨悉渠華傑爲主秘，劉蔭蘇任專員兼材料庫主任，曹景廉爲編審兼專員，彭會衛爲事務股長兼總務科。

「自」納

・背我・

公文之「作」，能「乾」淨利落，入情入理」，自是上乘。不然，亦應「實事求是，有話說話」。最忌無故「譔文」。民初，某縣民，有控其縣府秘書，公然宿娼者。省令縣長查覆，縣令復文云：「遵查某縣，原無所謂娼」，「亦無所謂非娼」。時省府主辦該稿科員，適爲某縣人，讀呈大恚，乃嚴辭痛責之。「縣令奉令」，愕然不知所出，殊不意「撰文」之過，至於此極也。

「天方夜譚」譚

・堵・

天方夜譚的故事被採用爲電影題材，過去已是屢見不鮮，其時賴其形式的誇張，內容的富於刺激性，在迎合觀衆與爭取觀衆的作用上，已有相當顯著的成果，特別是這些影片泰斗都是屬於彩色的，使這些怪誕神秘的傳奇，在彩色的渲染下，更形悅目動人。

我們並不否定一個神話或寓言的搬上銀幕，其本身亦具有反映時代狂暴精神的價値，但在形式上應當力避過於荒謬神，的形象，以免劇作反而含有多量的毒素。我深覺電影藝術進步到今日，如果僅僅以一些定型的英雄美人故事，去吸取它的觀衆，這種低級趣味的迎合，決不是眞正的藝術的成就。假使電影作品的成功還是屬於形式的浮面，而不充實其內在的意義，那末這僅僅是技術方面的進境，同時往往就是藝術本身的失敗，過去我們會一再痛斥好萊塢的一部份空虛，神怪，荒淫而具有毒素的作品，覺得金元主義的電影秘線，由於這一類影片的充塞，可以說已走到「窮途」的邊緣，可是爲了適應客觀環境的需要，爲了求取戰爭以外題材的仍能保持一個多方面採取成果的地位，這種脫胎於初期西部片與神怪片的電影作品，近幾年來顯然已在不斷的進步，它除了揭發一個扶弱除暴，行俠多義的主題外，已能將神話傳說中的狂暴精神反映到我們這個現實人生的社會上去，這些作品的出現於這個戰爭瀰漫的時代中，尤其能表現其反暴戾，反奴役的崇高意義，這是劇作本身的進步，我們從「月宮寶盒」「亞里巴巴四十大盜」「天方夜譚」中，都可以看到這些比較膚淺而確已較前進步的特質。「天方夜譚」一類的影片，所運用的，雖不過是一個神話的形式，可是處處能給人們以……憎恨的眞實感，這是僅有的可取之處。

長壽秘訣

美國新聞業鉅子赫司脫今年已八十三歲，依然壯健，近答記者問，謂：「吃得少點，就是我的長壽秘訣，」這位鉅子很適宜到中國來，假使他到我們中國災區如湘西等地住上三五載，一定可以壽沾二百歲，因爲那些地方確是「很少吃的。」

天下談

・小慧・

當局擬剷除「熱性」「霸王」惡習，「性」而既「熟」要他返「生」，除非另造一條「十八年後的好漢」。

×××

公厠業主將厠所改建民房。

解決了住的「問題」，更加不「便」！

×××

難民一律遣送回籍，不准在廣州有一個難民。

這一定已經有了調查統計，所有難民都沒有籍貫廣州的。

奇異的電話機

・丹・

美國電話試驗室正研究機器可以自動接電話，並且把對面的話記錄下來的機器，它有一個磁力記錄器和一個柄，當電鈴響的時候，機器就開始活動，這柄就會把聽筒舉起來，機器就自動機先回答道「喂，這裡是喬治亞街，四一三七號，沒有人在家。你要留下什麼話嗎「」以後這機器就轉爲記錄，記錄完了，就把聽筒放下。

美國火柴費

每人每年　三角一分

據確實統計，每一美國人每年的火柴費是三角一分，就全美人口統計，則須耗金五千萬萬元。

・遺生・

書中人情味

・志超・

文人是最富情感的，但是因爲情感過度的關係，有時便不免帶出點歇斯里的病底態之處來，感情過度流露，據說不能適應這原子能時代的，所以一班飛黃騰達之流講究「泰山崩於前而色不變」的涵養功夫。

昔日楚漢爭鋒，項羽俘獲了劉邦的父親，想以此來逼迫劉邦，誰知偏偏劉邦是受過科學洗禮的（？）不但滿不在乎，而且還要分羹一匙，當時劉邦說這話時的心情如何雖不可知，但他能極力抑制感情乃是實在的事。項羽因爲還有點沒出息的人情味，所以不殺邦父，所以一定失敗，不能登大寶，不能享盡天下富貴。平凡無聞的人可以穿藍布大掛，吃臭豆腐干，可以在馬路上看三輪車打架，可以同朋友以及任何人天南地北無所不聊、大人先生之流則必須穿馬褂，必須圍上轉動不靈的硬領、必須說今天天氣、必須永遠板臉着，必須在汽車上裝防彈玻璃，人的生活要是如此，則眞不及貧賤布衣來得舒服，從前希特勒得勢的時候，有人畫一張諷刺漫畫，說國社黨要人大便的時候，外面也站着兩個衞兵，可說已毫無半點樂趣可言。一個人應該具有正常的人情味，既不必一定要永遠裝成道學家的樣子，也不應像魏晉時，以出世，瘋顛，裝爲無上高尚。人類原都是富有人情味的，愛讀愛因斯坦相對論的可以愛看托爾斯泰的戰爭與和平；但是愛讀李杜文章的人却不一定愛念因子方程式。人情味的厚薄端視此人功利觀念的深淺而定，不必勉强求之，抑制感情乃係人生最痛苦之事，試一讀曹雪芹的紅樓夢描寫元春當了貴妃後回大觀園探親的慘狀，以名位之分而致喪失天倫之樂的一節，能不爲賈妃一哭乎？曾國藩家書滿篇道學氣，而板橋家書則充滿人情味，此所以大家不愛看三國誌而愛看三國演義了。

統計家筆下

女人一生具備的特點

一個善於計算的外國統計學家，從女人身上研究出下述的幾個數字；他說：平均計算得的女性，她的一生中，應具備如下的幾個特點。

一、二十四歲結婚

二、每月最少和老爺口角兩次。

三、消耗在料理家務的時間約四年。

四、消耗在和女人們評長評短囉囌不休的時間，約八千七百八十四點鐘！——

五、五年。（廿四歲結婚，月口角兩次，理家耗四年，囉囌約五年，常洞嚇老爺）

五、恫嚇老爺說：要回娘家去住，但說了終於不去。（夷）

歡迎惠稿　言之有物　文筆輕鬆　一元一字　一月奉送

迷濛月

(216)

第四回　喋血山頭，溫馨在懷抱；驚心水畔，惱恨見眉梢。

她說話時，聲音很大，一句一句都給正民聽得很清楚，正民忍不住大聲叫道：「影，你說甚麼話啊！你是完全變了」，他這樣說，正要跳過船去，可是那個女人突然冷冷的笑了一聲，喝道：「開船吧！這裏空氣不很好，我不願在這裏逗留」。說完又連連的催開船，艇內的幾個和撐船的那裡敢違拗她，艇夫持着行竿，向岸上一頭的一個撐一點，那小艇子就像箭一般的向河中央流去了。正民見了，不禁悲哀的掩着臉孔，叫道：「影，你眞是變了，你完全是另外一個人了。」

他這樣說時，耳邊還隱約聽見一陣冷冷的笑聲，又隱約的聽見那個女人說道：「誰要管他，那是一個瘋子。」這個聲音說過後，就是一陣潺潺的水聲，那小艇子搖得遠從遙遠傳來的，俚俗的笙歌聲音，沒有多少時候，正民睜着眼睛，對着那個被暮霧籠罩着的河面，看着，可是，他看不到甚麼了，許多遊艇漸漸的向荔灣裡面駛回去，有些又從灣裡盪出來，但剛纔看見的那一艘最輝煌的却不知那裏去了，正民看了一會，不禁大聲的嘆道：「這是夢嗎？這是我的眼睛昏花嗎！她不應該再能生存的，我曾親眼看見她被一股龐大的火舌捲着了，我又曾看見一幢很大的被燒着的房屋壓在她的身上，接着還有炸彈的爆炸，還有機鎗在掃射，她怎還能够生存呢？我這時看到的，大約是她的鬼魂吧！唉；這眞是……」他說不下去了，他捧着臉兒，儘管在那裏抽咽，忽然，又瘋狂地跳起來，望着河中心瞪瞪的看着，叫道：「他是到那裏去了，我一定要把她尋回來啊：」說完，似乎就要跳下水去尋找一般，嚇能在旁看見，好不心急，大聲叫道：「正民兄，你是怎麼的，你瘋狂了啊！」正民聽了他這樣說，並沒有說話，祇是不斷的把頭兒亂搖，他這樣的情形，都給華老將軍看見了，他對於正民過去的情形，知道得很詳細，便連忙從小艇裏走到岸上來勸他，他對正民說道：「你這個樣子，不是太過嗎？你還不會把人家看清楚，就瘋狂的叫鬧起來，能够不令人家見的過嗎？是？而且，天下人同相貌的很多，你不能証明你現時所看見的是一個偶然相同的幻影，你却這樣的着急叫鬧，眞算得是一個天字一號的傻瓜了。」

他瞧不起的女人

芳華虛度

第五章　(62)

——你怎麼會到這兒來？

——我追踪了你許久了，不敢擾你。

——你今天休假嗎？

——不。我特地赶回家看一看我未來的嫂夫人，我記得今天是星期三，累你撲一個空，多麼抱歉！

——我回家，你們剛出來了，馮太太扯着我說了一大堆話，我無聊，出外逛逛，却喜碰着。

——你怎麼不跟我招呼，你依然可以見着伊的。

——我見着了。

——有什麼批評？

——看不清楚，身段很好，似乎是我很稔熟的一個人。

——你會稔熟伊？

——也許我會見過伊，不過一時却想不起來。

——一個漂亮的女人，會時時使人感覺面善的。

——也許是這個道理。

他們不經不覺走完了一條馬路，拐了一個灣回去。邊走邊談天，道年問他進展情形如何，叫天興奮的把今天的收獲告訴他。道年連忙向他道賀。

一連幾天，不見冬青來訪，叫天每日在家里守候，却是每天教他失望。他又不知冬青的居址，無從訪伊，因此悶悶不樂。自念，莫不是因爲前兒見伊，舉動太過粗野，因此觸惱了伊？然而看那情形，又似不然。伊臨別的時候，仍是那般愉快，并無半點不滿的徵象，然則伊爲什麼多日不來？除非遇了意外，否則決不會從此絕跡。心中狐疑，怔忡不已。

眞的，冬青何故不來？不但叫天心中不解，便是看官也覺奇異，且讓著書的交代明白：原來那天冬青別了叫天，回去妙處，祇見賓客盈門，十分熱鬧。這些賓客，大都是何佳組織的那一隊冬青球隊的球員，都是冬青認識的，聽說今天他們打勝了球，因此何佳在家中招待，以示慰勞。冬青一一招呼過了，因這是慣常的事，也不爲異。

律師陳泰來代蒙誠務堂性泉祖存著十房嘗產管理委員會保產通告

據稱本姓祖嘗產業因淪陷時期各房値理退入內地關於舖屋田地無從料理致被歹徒折嗣賣舖依法當然無效現經復員自應收回業權從新整理除另報廣州市地政局及番禺縣政府外爲優待現在舖客佃人起見分別通知到貴律師事務所議租立約逾期即將舖田取回另租等情査屬確實合代通告如上 本律師事務所廣州一德西路四七五號三樓 電話：一五〇二二號

律師梁宗武代羅瑞琪堂買屋聲明

據稱「本堂憑中與胡植生繼承人胡鴻甲等買受房屋一間坐落本市陳塘分局段內杜鏐新街廿一號坐西向東四至均照登記圖爲準所有上蓋連地四圍墻壁間格裝修門扇及一切附屬物一概俱全經立約交定訂期國曆八月二十日交易如對於該業權有任何轇轕希於交易前與賣主理安一經交易概與本堂無涉請代聲明」等語除標貼外合代聲明如右 事務所：十三行故衣街九號二樓 電話：一六三六八

律師謝祚蔭代雷伍林氏業權聲明通告

據稱：本市靖海分局轄內迎珠街六號門牌係承先人雷潤禮以合成堂名義買受領有財政廳頒紅契市土地局登記確定証爲據歷來收租管業無異近發覺有人意圖覬覦舖業權請代登報標貼以保業權等語檢出各契証影片核驗無異除代標貼外合登報聲明如右 律師事務所一德西路四八六號三樓 電話：一四八八一號

律師朱安瀾代樹福堂買舖通告

據稱憑中買受美雲堂賴雲無舖底批期舖業一間前向儉積堂及集成堂遞買入坐落惠福西路四零六號四零八號所有上蓋連地四圍牆壁間格俱全經交定訂期本年八月八日交易該舖如有爭認異議各種轇轕請於交易期前聲明向賣主理安交易後與買主無涉除標貼外請代登報聲明 朱律師事務所：光復北路二十五號 電話：一三一七三

律師梁宗武受廣州市新藥商業同業公會任法律顧問

嗣後如有侵害該會一切法益者本律師依法當負保障之責 事務所：十三行故衣街九號電話：一六三六八

律師蔣永華羅錮輝代唐桂豐催告萬扶風返還契證公告

據稱有祖遺坐落本市惠福分局轄內竹籬巷第四號屋業乙間前因登記事宜於民國卅四年七月間將該屋契件交與萬扶風代辦并爲保存旋本人因業務關係離市不久戰事發生以至廣州淪陷因而未向萬君取回該契証現光復本人復員歸來乃向萬君取回彼一再推延未知是何用意特煩貴律師代爲致函及登報催告於七日內將前交屋業契証交回逾期作爲該契証業已遺失依法另行補領等語除函達外合代登報催告如右 蔣律師事務所大南路四七號三樓 電話：一二三五〇 羅律師事務所大新西路四五〇號二樓 電話：一三五五〇

律師何覺甫代敦和堂買業聲明

現據敦和堂代表張士希到稱「本堂憑中與合衆化學製造廠全權代表林郁文等買受該廠座落廣州市西山分局盤福路第八號廠址全座上蓋連地所有四至悉依登記圖則爲準經立定約定期於本年七月三十一日在一德西路四五八號三樓衞普源律師事務所交易請代爲標貼及登報聲明如有來歷不明及共有揭借等轇轕務於交易前與賣主理安一經交易便與買主無涉」等語除代標貼外特代聲明如右 事務所：德政北路二十八號三樓 電話：一三六一二

律師會頌恩代徐興業堂買受舖地通告

據稱：本堂憑中買受馮安和堂馮安和前向樂善堂買入座落本市陳塘分局段內桑欄街門牌第十九號舖地（淪陷時期上蓋毀滅）一間深闊四至照登記圖爲準經立帖交定訂期八月十二日立契交易倘對上開舖地有業權轇轕係爭認異議及一切法律上未清轇轕等情請期前向賣主理安一經交易概與本堂無涉請代標貼及登報聲明等語除代標貼外合代聲明於右 事務所：杉木欄一式八號式樓 電話：一五三一六

律師司徒豪代鄧文琦聲明業權

據稱有自置坐落本市河南洪德區新民十一街十七號屋業一間本人因偏居外埠上開屋業竟於淪陷期間被妻子等未徵得本人同意私擅變賣此種買賣行爲依法自不生效除向地政局聲明異議并訴請確認業權外請代登報聲明等語合代聲明如右 事務所惠福西路十一號三樓電話一三六五六

律師司徒豪代祖瑤堂置業通告

據稱憑中買受張杏前向王富安堂王惠民王月亭買入坐落本市小北分局段內舊倉巷步雲里第六號第八號洋樓式間所有上蓋連地四圍墻壁深闊四至均依登記圖証所載爲據經交定期國曆本年八月八日立契交易如對上開樓業有何項糾轕及權利主張或先前有典按等情祈速與賣主理安一經交易概與本堂無涉等語除代標貼外合代通告如右 事務所惠福西路十一號三樓電話一三六五六

珠江航業股份有限公司

省梧定期班船　廣興花尾渡　本月卅一日往梧州

八月份船期						
由省往梧日期	五日	十日	十五日	廿日	廿五日	
由梧來廣州日期	三日	八日	十三日	十八日	廿三日	廿八日

接駁本公司　梧柳線　江民安　渡來往梧州柳州客貨　邕梧線　大貴林　柏盛　電船來往梧州南寧客貨

江省定期班船　源利花尾渡國曆單日往江門

順搭沿途各埠　客票・脚貨・取價從廉

接洽處　新堤二百號本公司

經理室 營運組 電話 一二〇六三四 一二五一六

小孩治各病　宏興鷓鴣菜

小孩每因飲食不愼或多吃雜食故易患腸胃各症如胃口不佳不思飲食舌苔厚苔小便減少大便異常甚至泄瀉痢疾霍亂腸炎等症鷓鴣菜治此等疾病極爲靈驗小孩服之自然清腸開胃消除各病且轉弱爲強精神活潑足見鷓鴣菜之藥力偉大功效卓着也

宏興藥房出品

結婚啓事

我倆承李佩華黃少慧姑娘介紹，並得雙方家長同意情投意合願爲終身伴侶謹擇于國曆七月廿八日（農曆七月初一）在於曲江舉行結婚 敬告戚友 鄺梁 何素嫺 同啓

律師鄺和歡代黃宗堯遺失寄存証聲明

據稱戰前用黃吉相黃群光名義購置保安外街東陽一巷十三十五號屋業一間（即保安外街石路邊未列號地一段）經向廣東省銀行按欵該寄存証一五四號因戰事遺失囑代登報等情合代聲明如右 事務所廣大二巷大一巷十三號

遺失契証圖章

本人前有坐落本市逢源西街門牌五十四號屋業一間所有紅契及十八年向土地局登記收件第一七〇四六號確定証及登記印鑑章等均已遺失本人將該屋於民卅二年間斷賣與梁永利堂承受現由永利堂轉移登記特聲明遺失上開契証等作廢 梁七啓

遺失契証聲明

本人自置坐落本市靖海分局段內石室前第三十九號舖業一間廣州淪陷時所有管業契証財政局發給字第二〇一六號管業執照一紙土地局發給聲請書第一六四二號登記確定証一紙登記印鑑章一顆盡行遺失除向主管機關依章申請補發外日後如有發見概作無效特此聲明 章元鳳廿佩珍啓

承退聲明

南方廣記印刷製盒廠因各股東志圖別業願將青丘里舖底全盆傢俬由德恒堂謙裕堂承受準於卅五年八月五日交易如有華洋轇轕請與舊人理安一經交易概與新人無涉特此聲明 承受人 德恒堂 謙裕堂 退股人 南方廣記

下牀上牀兩件事

刷牙是也。惟僅僅刷牙。倘少實際。因深藏牙縫之食物微屑。往往仍然存留。而成口臭蛀牙之遺患。倘若使用

二友藥製牙膏

刷牙。則事半功倍。蓋本品牙膏能生多量泡沫。深入牙縫盪清一切。使牙齒透徹清潔。非徒表面潔白已也。至其成份純淨。不含砂質。不損牙磁。潔齒而兼護牙。更爲不可多得之擦牙妙品。

▲各洋貨店均售▼

廠設：恩寧路十一號（即金聲戲院對面）

電話：營業部一二四八四　寫字樓一一七〇〇

遺失契証聲明

本人于民國十七年八月初七日買到梁緇板木屋壹間坐落河南蒙聖分局和平弍巷十八號門牌該契因戰事遺失現除向廣州市地政局報失並請補發外特此登報聲明該契作廢 吳榮滿啓

賣買車啓事

賣車人趙剛現將 Usn Captain G. H. Harris 贈與本人之一九三九年十四廳利士房車（引擎號碼壹陸六壹一弍）車身號碼 M/S27/E186S99 讓與陳瑞麟君該車來源正當手續清楚現定七月卅一日交易如有華洋轇轕請與趙君理安交易後概與陳瑞麟無涉特登報聲明 賣車人趙剛 買車人陳瑞麟

遺失聲明

湯植生遺失存戶郵政儲金匯業局石印鑑一個經已向該局註銷並以後該印鑑對任何事件不發生效力特此聲明作廢

遺失

本人遺失余履謙登記圖章一枚該章係作爲余履和堂第二十號及第二十二號碼頭登記之用因戰事遺失除呈請換新章外特此聲明作廢 余履謙謹啓

遺失聲明

本人遺失公益和記火柴廠及李信蘭書章各一枚上海商業儲蓄銀行支票一本除呈請該行補發及更換印鑑外特登報聲明作廢 公益和記火柴廠 李信蘭

高亮球聲明

本人於民國三五年元月間與嘉昌宸買受承父區養源遺下坐落南第四十號舖一間上手區養源紅契及印鑑十遺失除刊用外特聲明作廢

買木船聲明

本堂憑中人鄒作運買受黎觀木船一艘當經立帖交定訂八月二日交易倘有來歷不明及轇轕等弊請在未交易前向賣主理安一經交易與本堂無涉 安興堂啓

遺失

本人前參加敎廳第一次甄審高級助產第二學年第二學期成績及格發給高助二下字第六號合格證明書於本年八月二十日由鄉來省搭船連同行李遺失除呈補發外特登報聲明

承頂啓事

本堂現承受惠愛中路門牌一九八號駿如商店全部傢俬什物訂八月五日交易如有債務及一切轇轕請即向駿如商店理安一經交易與本堂無涉特此聲明 合衆堂

省港三鳳粉莊　七夕大減價

最著名　萬花撲粉　海棠香粉

由農曆六月廿五日起一連十五天

省行下九路　港行永吉街

蹺頭高　彈性夠　電鍍靚　不易銹

夾紙針

帆船牌

上海寶豐實業公司廣州分公司

各地通訊

搶救粵省災荒 越南華僑舉行 捐飯焦運動 第一批二千噸運抵汕

【中興社】越南華僑愛護祖國，從不後人，自省府派詹朝陽赴越宣慰，當地華僑決組「祖國考察團」目的爲設法救濟桑梓米荒，不料法政府禁止米石出口，以爲要脅我國駐軍撤退之條件。一般華僑以救荒如救火，迫得改變捐米辦法，轉爲捐飯焦運動，預算在南圻，北圻，中圻等處募飯焦二萬噸。第一批二千噸已運抵汕頭救濟，越南法軍司令最近又提出以黃金換米，諸多留難，毫無國際道德。

成就地查明呈復核辦

【天下分社訊】南海大範村民張某（廿七日）攜款往二區山南鄉松崗墟購買花生，途經五軍崗附近，突被匪徒三人截劫，掠去大洋十餘萬元，匪徒呼嘯而去，張某旋往山南鄉公所報案，當即派員四出截拿，卒將匪黨弋獲，審訊屬實後，轉解經二區署法辦。

商海官窰 霍亂流行

【天下分社訊】南海官窰鄉近來發生霍亂，每日平均約十餘宗，死亡幾達半數，該鄉刻請縣當局飭令衛生院派員前往注射、縣府准呈後已派員下鄉辦理。

防止東江下游水患 決開闢常霄運河 以工代賑辦法八一開工

【愛群社東莞訊】東江下游常發生水患，損耗糧食甚巨。欲謀本省食糧之自給，非切實加以防止不可。本省建設廳有見及此，決定在東莞寶步至霄邊之間，開一新運河，使東江下游多一條出海之路，水患自然可免。此事對於增產食糧，大有裨益，在數月前已開始籌備，並從事測量，後因寮步往霄邊大山頗多，工程艱巨，現改爲由常平起至霄邊止，從新開闢運河，常平至東江則將舊河挖深，開闢此運河採以工代賑辦法，由省善救分署撥定麵粉二千噸，現在該運河工程處，已收到麵粉二百五十噸，各種準備亦已完成，聞定于下月一日開工云。

甘張兩姓 互控劫掠

五軍崗劫案破獲

【天下分社訊】南海一區同仁鄉大杏村張族，日前具呈縣府控告同村甘族糾黨劫掠財物，損失五千餘萬元，甘族又向縣控告張氏前五年被其因起擄劫掠，損失亦在千餘萬元，王縣長以雙方執是執非，尚難判決，昨特派出指導員羅倫前赴同仁鄉公所會同該鄉長謝仲

勞資糾紛 層出不窮

【天下分社訊】南海紗公永興絲織廠，因紗綢週漸趨淡，減機裁工，工方要求被裁工人各發新津三個月（約一百萬元）資方不允，分呈當局調解，昨廿六日縣府派員作初步調查，聞該廠原有工人一百〇三人，現已復工者四十五人云。

【又訊】南海紙業工會入會費，原定每人一千四百元，現因資方親友工人擬請入會，該會突增入會費至九千元，雙方爭持不下，工會又派人糾察，制止工作，資方刻擬呈請當局制裁云。

【又訊】南海紙業工會勞資糾紛歷次調解不決後，去月杪工方再提出加新減工辦法，調解不成，現資方因此暫行停業者已有多間。

化縣風雨爲災 災民數萬嗷嗷待哺

【博愛社化縣訊】本月十九日疾來颶風暴雨，適早造禾稻將屆收穫之際，全縣損失甚鉅，因之羅江造成百年所僅見之水災，沿岸江堤長約七十里，崩潰多處，由化縣至梅菉一帶均成澤國，房屋摧毀五千餘間，如村頭石寧等村全被淹沒，牲畜損失不可數計，人口被淹死者亦百餘人，日來露宿風餐之災民凡八九萬之衆，嗷嗷待哺，災情極爲慘重，聞該縣旅省人士對此，擬日間向本省當局呼籲，請求速予辦理急賑，以救數萬災黎。

番禺沙區自衛隊 開征經粮裝備費 沙田每畝征收稻穀九斤 農民呼籲當局收回成命

【亞洲社訊】禺南市橋沙灣靈山等沙區農民，近以市橋成立保安司令部沙區指揮所自衛隊經粮籌措委員會，由常委李雨田、伍觀祺、陳汝超、吳希周、黎季稚、何劍一、陳伯潛等名義佈告開征經粮裝備費，七月一日起，沙田每畝暫定征收稻穀九司斤，派隊赴鄉征收，各沙農民以政府公布恢復征實，取銷田賦附加各費有案，且沙區自衛，向由各沙區自籌自給，況值早造逢旱，復遭颶風，損失鉅大，各沙區農民實無力增重負担，故均多抗繳，引起糾紛，現各鄉農民，特聚派代表洗星如等數人於廿九日由市橋赴省，分別向省府及省參議會呼籲，請收回成命，撤銷此項沙田附加費。

興寧警局 局長易人

【民力社訊】興甯警察局長李燊，因受賄殺人案，被縣府撤職，解赴法院究辦，新任羅振東奉省委後經于十五日到局接任視事。

視導第二團 連日在韶活動

【韶關專訊】省政務視導第二團，一行九人，由該團主任蕭次尹率領，於廿日晨抵韶。同日下午召集曲江各機關舉行工作會報，廿一日在韶成立臨時辦事處，接見民衆，詢問民間疾苦，對曲江樟樹潭會黃兩姓結怨械鬥事，甚爲重視，擬於日間召集當地紳耆曉以大義，并謀妥當辦法解决，消弭兩方仇恨，使言歸於好。廿四日，該團又召集工商界開座談會，各行商代表有廿餘人發表意見，對復員後工商業狀況與困難情形，提請政府改善與協助。

寶安匪徒橫行 洗劫鄉村

【寶安通訊】寶安縣屬大鵬灣，毗連港英界，向爲盜匪出沒之區，光復后，由保安第八團徐東來部駐防，努力剿辦，稍告安謐。但該團突於本月廿四日撤防他往，地方治安負責無人，股匪乃死灰復燃，四出活動，其中最大股者約百餘人，槍械頗犀利，由金鰲肚人馮某卓某率領。連日被洗劫者有馬嶺村，地福村，王母村等地，損失約二千萬元。現附近未遭洗劫各鄉，深恐匪徒光顧，人心惶惶，商業停頓八九。現除經南澳鄉長來縣府報告，請求派兵清剿，以解民困外，各鄉本身更籌劃防自衛云。

五華水寨 大捕賭犯

【民力社五華訊】縣屬水寨墟，於十七日市集正熱鬧之際，突有駐軍一連，會同警察所所長李文中，至各街將賭館包圍，當拿獲賭徒廿餘人，解縣法辦。隨即封閉賭館十餘處，附近各墟場賭窟聞訊，皆不敢再操前業矣。

在廬山發行 中央力行兩報

【民力社訊】廬山人口日有增加，約計已在一萬以上，其中受訓之青年，在數量上佔重要位置。文化界人士以爲創辦報紙殊屬必需，現南昌力行報，已于廿一日發行分版，南京中央日報，且于前一日創刊廬山版以適應此種要求。

各地點滴

△駐蘇大使傅秉常太夫人靈柩運抵韶後，日內舉行奉安典禮，佛山紀豐鎮，各界昨開會籌商公祭。

△四會縣屬安平鄉寶勝寺產業，鄉民請再提撥一部辦學，雙方正在爭執中。

△四會縣屬五堡鄉鄉民代表會，爲發揚民意監督鄉政措施，於廿五日開會由鄉長報告鄉政措施，各代表提出詢問甚多。

△青年團南海分團定八月三日舉行第一次團員月會。

△南海縣電話所，八月一日起增收通話費每月七千元，連附加教育費共七千七百元。

△南海稅局奉令，硝磺准由硝磺商自由運銷，但須在當地申請查驗完稅，稅率以百分之十繳納。

△南海民教館舉辦佛山唱歌藝人等調查登記訓練。

△南海農業推廣所接到美國菜種五十二包，每包菜子廿七種，可種地五畝，現將開始免費散發各農民領植。

△南海大瀝雅瑤沙塘園附近，廿六日突發現女屍一具，順流飄下。

△南海夏教鄉鄉長郭麗川，征收軍谷逾額每畝加征谷至六斤，惟鄉民多藉詞推延不繳，

△陽春風災損失重大，該縣正辦理急賑，并電告報省同鄉會轉呈省府設法救濟。并懇准減免本年賦田，

△番禺縣府在市橋舉辦保長訓練班，一區顯社鄉大石村首席保長何某，竟僱人頂替，聞報酬爲二十担穀。

△澳門黨務革新，設僑民運動委員會。

△潮屬各縣人民，多數典賣田地以作川資，渡洋謀生，因船隻甚少，費去大量欵項，尚不能出海者極多，回家又因田地已賣謀生不能，不勝彷徨。

△普甯縣參議會以黨部書記長方思翺被選任參議長，頗稱得人，參議員大都循良，惟其中有庇匪及貪污撤職查辦者，有曾充漢奸者，未免美中有

△普寧流沙附近各鄉村，近來又發現野狼，入夜常到各村住戶，越墻噬害人畜，極爲猖獗。

△旅居加拿大屬之四邑籍僑胞，已有二百餘，首批乘輪經香港轉乘福海輪到達江門，分別遄返原籍。

△仁化縣總工會，縣商會，縣農會，縣教育會，縣立中學等社團學校，昨經决定聯合電呈蔣主席請討伐中共，

△重慶人力車三千八百四十一輛，車夫一萬二千餘人，賴以爲生者，在十萬人以上，當局擬禁用人力車，刻車夫轉業問題，尚無法解決。

教與學

國立學校公費生 公費仍繼續發給 副食費支給標準調整

【專訊】日前盛傳國立學校公費生公費，將于停止一說，最近已証實不確，因中等以上學校學生公費原定發至抗戰結束時爲止，教部本年度編制預算時該項預算已列至本年六月份止，即擬定於下半年起停止，然據教部最近消息：以戰事雖已結束，國民經濟能力尚未恢復，若驟停公費，影响必大，故一再呈追加，業已奉院令核准，暑期後各校公費生仍繼續領公費，不成問題，又公費生之副食費支給標準，亦决予調整云。

【又訊】追香港戰事發生時，該兩大學取得密切聯絡合作，各派職教員在難民站爲港中難民服務，後以情勢惡劣，隨遷內地辦理，故此留下良好之印象，

港督參觀嶺大 稱贊復員迅速

【本市訊】新港總督楊慕琦爵士昨（卅）日上午偕駐廣州英領事羅樂，秘書凱少校三人，由廣州市歐陽市長暨廣州行營麥秘書國珍及黃處長等陪同前往河南嶺南大學觀光，當由該校李應林博士，黃教務長，容啓東，教授謝總務長及其他中西高級教職員歡迎，在校長公館招待茶點，賓主接談極爲融洽，旋由李校長等引導參觀校內各學院房舍與設備，遊覽一週，并在校內攝取影片，對該校觀感極爲良好，并稱贊該校此次戰後復員，設施迅速，查該校於年前抗戰期間曾一度播遷香港與香港大學合作復課，並假借該校鐘樓辦公，此得楊港督之關懷，故有因素存焉。

取錄海軍軍官生 定下月初赴南京

【博愛社訊】教廳代中央海軍當局在廣州招攷海軍軍官生，業經昨日放試完畢，教廳預定下月初放榜，學生取錄公佈後，即派員領導前赴南京參加八月十五日在南京海軍司令部舉行之複試，約在下月十日啓程離粵，惟短期教廳尚未能預定，因交通器材問題，尚未能決定乘機或輪船云。

零訊

留英同學會 籌備復會

【中央社訊】廣州留英同學，日昨聚餐決定恢復同學會組織，並即席推定王星拱、郭德華、黃雯、謝哲聲、黃劍芬、蔡名鄒、謝儀仲、黃秉華、伍英樹等九人負責籌備復員大會事宜，並暫假西關龍津路連直街八十號小蠶舫爲會址，即日起辦理復員會員及總登記，以便召集會員大會。

廣州區團分團舉辦民衆識字班。

△市小校長明日發表。

△嶺大廿五六七屆畢業同學昨舉行授予學位典禮，昨日舉行據悉各該屆畢業生領受各學士學位者，據文學院商學院，理工學院，農醫學院共一百四十四人。

△龍川貝嶺小學留穗員生今舉行茶叙。

△中大本年新生入學試，定九月五六兩日舉行。

△銓叙部函省府，調查各級學校教職員、

國立中等學校史話

這幾十間學校都是應抗戰的需要而產生，無數無數的烽火兒女就在那里長成。

國立中學的設立是在抗戰開始之後的，當時，由各淪陷區的中等學校學生流離四散，政府爲了收容這班青年，才分別的設立了國立中學。

最先設立的就是在河南浙川，四川的合川，貴州的銅仁寺地分別設立的國立河南，四川，貴州三臨時中學，這三間臨時中學，在民國廿八年改名爲國立第一，第二，第三中學。

後來戰區越加擴大，廿七年的時候，又在陝西，甘肅，湖北，山西，安徽等地設立了七間中學，這幾間中學在廿八年的時候，又改名爲國立第四，五，六，七，八，九，十中學，跟着又在綏遠等地設立國立綏遠中學，及國立第十一，十二，十三等四所中學。

因爲環境的需要，廿九年時，國立二中的，師範部獨立改爲國立重慶師範，其他第一，三，四，五，四校的師範科亦劃歸當地的教廳辦理，實行中學師範分設，另外第二，三，十三等中學，並試行六年一貫制，並將廿八年東北中山中學還重慶青木關設立之中山中學班改爲第十四中學，另爲收容保育院畢業三保育生而增設第十五中學，卅年時又將第十四中學改爲國立中央大學師範學院附中，另將中央大學之實驗學校，改組爲第十四中學，是年並增設第十六，十七，十八及華僑中學，至卅一年又將第二中學水產部劃爲國立水產學校，及將第六中學一分校劃爲國立樑潼師範，第十三中學之分校亦劃爲國立鉛山師範，第十六中學女生部則劃爲國立女子中學，第十七中學女生部劃爲國立師範學院附中，是年另成立了第十九，二十，廿一，廿二等中學，並成立中央大學附中沙校，及國立社會教育學院附中，漢民中學亦爲國立，廣州華僑中學也在那個時候成立了。（未完）

請中央增撥二億元 爲增設市小學費用

【博維社訊】市府計劃增設市小廿餘間，開辦費一項需欵甚鉅，市當局爲解決該項困難起見，經呈請中央增撥二億元爲補助增設市小費用，聞祝局長爲達成其計劃能早日實施計，特再另函留京粵籍委員與秘書長鐵城等，請其就近向中央商洽，以期欵項有着，使本市小學增加，而能收容多數失學兒童云。

余自强醫師 安全無痛剪除 根治花柳痔瘺臭狐 包皮過長 （醫所）高第路一七七號

眼科醫生 李陳濟 歷任廣東方便醫院眼科、廣東省政府衛生處、社會服務總站醫事顧問、貴陽市兩廣同鄉會眼科顧問 用藥代切除 統理眼科全部 歡迎函詢症狀 遠道付郵購藥 診所長堤254號廣泰來二樓（即大三元左便） 全市長途汽車1 2 5 7 8 10及東山黃沙荔灣各路車在門前停車上落

十靈丹 止痛退熱安全快捷 總發行廣州太平南路十號二五電話一四一四一

尚英餅 開胃消積 陳意齋 代乳粉•椰蓉酥 雀肉酥•杏仁餅 杏仁露•盲公餅 太平南路一德西

康靜佳 內外全科 女醫師 專醫 婦科 宮病 月經病 赤白帶毒症 暗病 早老 刺痛 小便 宮炎 宮倒 傳染毒症（主治） 難孕婦女 設備專門 顯微鏡電療器 診治婦女各症 總所太平南路六十七號 電話：一六九三七 分所下九甫路一二四號 電話：一五八一九 時間 總所八時至四時 分所四時至六時

仁人醫社 上九東路八號 專醫婦科 奇症痔瘺 赤帶白帶 產婦兒科（特長治療） 不孕 經水 通 主治婦女閉經 安全解決一切經病孕 特聘專家女西醫師 分別担任 接生 產婦兒科

惡癬效藥 君臣丸（主治）痳木惡癬 痕癢頑癬 花柳血毒 藥性平和效力迅速 還君清白何來疑癘 揚巷路揚仁西寶山藥行發售

天時暑熱，何苦令人討厭…… 臭狐與口臭！ 腋下異味，令人作嘔，愛「腋寶YE BOO」是爲，特製劑，外施能透達腋腺，改善其分泌組織，祇搽小瓶，試用三天，三盒必獲見功。口臭，是腸胃受病之表示，即服普濟檸檬精一包，保能清熱去濕，口臭全消，若夫妻，也當退避三舍，世人「檸檬精」逢痛必止，快過打針，但若腸胃唔安，服之翌日精神奕奕，眞正紙罐，檸檬精，每包貼有勝利綠色眞像士担，保能一服見功。廣州一德西普濟製行香港大道中普濟檸檬精藥行批發

黃體超 扶危 濾痢丹 止痛痢 痢好

失明，翳水雙眸，撩人欲醉，秋波頻送，歎歎情深，目之功能，綜攝傳情之樞紐，苟一旦痛患，則斷送畢生幸福，良可惻也！故如染有風火肉砂寒熱諸般眼疾，須速用眼藥水療治，一經點滴，重復光明，秋月春花，洵足欣賞。 不辨春花與秋月！ 「目的明」 「各藥房均售」 總經理廣州市十八甫路惠民藥行 電話：一七三〇六

我有妙藥醫痔 生痔不用求醫，買藥同家治療：自己搽散服丸，可能斷根全愈： 痔瘡散 △如患外痔用散搽患處 化痔丸 △如患血痔內服化痔丸 廣州市十八甫 馬百行創製 各處藥房均有代售

陳新春 寶石膏 專治痔瘡癬疥癩 諸般濕毒爛肉 批發處：廣州海珠南路廣生行横廊 廣州老威藥行 各處有售 地址：南海鹽步

橘花仙館 濟世良藥 救急扶危•效力宏大 溫病紫雪丹 痧疹斑破大熱症 清涼解毒 唯一聖藥 安宮牛黃丸 五癆七傷 清熱除痰 痰嗽氣喘 無上妙品 舖在廣州市杉木欄路 自動電話：一五一三一六

梁培基發冷丸

科學提煉 治痛 正方 沉香精 清熱 去濕 南洋兄弟葯廠出品

上海 安寺氏 養嗅調肺汁 治咳 防癆 粵港 鄭安之總經理

鄭安之 快靈丹 止痛退熱 消滯去濕 總行廣州十八甫 分行香港永樂街

百餘年歷史 港省 鄧福全堂 膏藥之王 羊邊消膏藥 包愈 毒瘡 惡瘡 乳瘡 梅瘡 爛肉 總行河南南華西路一十六號

醫師 陳大耀 醫治 內科熱症 根治哮喘 肺病兒科 麻痘腸胃症 救治霍亂 無痛醫痔 新法注射 全無痛苦 不用刀割 腐爛等法 電話一五二四〇轉 隔離留醫院 黃沙柳波橋 叢桂路尾轉右 診所：上午抗日西路五十五號 下午泰康路一八二號

杜蔚文

海上雷天一 六神水 •救急症• •治霍亂• •止痾嘔• •祛寒邪•

雙養膏 皮膚專藥 專治瘡癬疥癩小兒胎毒 遠年爛肉及一切皮膚病 奏效如神 十八甫

國府四月十六公佈 修正印花稅率
本月廿七日起奉令實施

【專訊】廣州直稅局，頃轉奉到財政部本年四月十六日公布修正印花稅率，據該局負責人稱：七日（奉令之日）起實施，自國民政府公佈日起，至奉令日止，一切憑證貼花行爲，不論其依舊法抑依新法辦理者，奉令概不追究，以免紛擾云，按修正印花稅率，已誌去月本報，查該印花稅法所更改者大致如下：（一）銀錢貨發貨票每百元三角，（前四角）（二）帳簿每本一百元，（前四元）（三）娛樂比賽票百分之五，（前百分之十）（四）申請書具結每件十元，（五）支票二十五頁一百元，增二十五頁一百元，（六）身份証明執照，保單，運輸旅行護照，委託書據，延聘書據，畢業証明書每件五十元，（七）購銷証許可証槍照每件二百元。

嚴密管制記稅鹽 訂收放鹽斤手續

【專訊】廣州鹽務局，頃爲嚴密管制記稅鹽運起見，特訂定收放鹽斤手續，通飭各鹽商遵照辦理，茲探誌如下：（一）商鹽抵岸，應由商人填具報關申請書，連同運鹽單照及報關單四份，呈送本局交收放組查驗單照無訛後，填發報關公函，代行報關入口。（二）商鹽報關後，應停泊一定地點，並於三日內，申請收放組派員驗明印花倉口單，辦理起岸收倉或過船轉運手續，其有逾期未據申請辦理者，即由收放組查詢延報實情，如認有可疑，飭赴日收倉，並報局核辦。（三）商鹽過秤收倉後，該監秤員應於原單証上，批註收倉日期，過秤實重，及耗溢情形，另編報告表呈局，如有溢鹽，查無挾私情事者，應補稅，如屬已稅鹽，並應飭商將原証繳局，換領轉運許可證收執憑售。（四）商鹽出倉，應先向本局申請領取運鹽單照後，填具出倉申請書，請收放組派員監秤出倉，於單照背面填明秤放日期，加蓋查驗戳記，及秤放員私章放行，如該批鹽斤係清倉放運，發現有倉耗者，並應批明倉耗及實際起運數量，以防中途摻私。（五）過境已稅鹽斤，應遵同收放組申請派員查驗，收放組可憑上一機關稅單証照查驗，或倉單印花照包數，或查驗明鹽相符後，即予加蓋查驗戳，及主管員簽名或經手員章放行，如發現有挾私或經密報有據者，加以覆驗，即報局核明，其記稅及未全稅鹽斤，仍照定章辦理。（六）秤放鹽斤，應憑本局單照辦理，如記稅鹽商人願於抵岸後，剋即繳稅轉運者，得由收放組查驗，原來單照無異，權先收放轉駁，仍應負責督飭商人剋即來局清繳稅款，始予蓋戳放行執照後，該項隨收隨放鹽斤，繳稅情形，及蓋戳放行日期，收放組應設專冊登記，以便查考，防止偷漏或逃稅。（七）收放組應逐日將收放耗存鹽斤數量，（包括過境鹽斤）及照號逐一分別詳列清表，呈報本局查核登帳，（秤放報告表由票照股查對，與所發單照是否相符，以資稽核。（八）申請轉運出口鹽斤，自奉核准發給運鹽單照後，應即日報請派員監秤出倉，依期運達銷地，如逾期不運，又不陳述理由申請展期者，收放組不予秤放，飭商將原領運照繳銷，以杜流弊。（九）運商所領運鹽單照，其照面鹽額一經出倉裝船（車），蓋戳驗放，應剋即啓運，倘確因特殊故障，未能即時啓運者，應即將未能啓運緣由，報請收放組，由收放組派員查明，該批鹽斤，確未移動，准予酌情批展，仍應於啓運時，呈本局，加蓋主管員私章，以昭愼重。

星洲布疋統制 尚未切實執行

【香港快訊】據最近有等庄口曾接到關於星洲統制布疋進口報告，囑停辦貨，疋頭商會副主席關月午氏，特爲此事去電星洲詢問，頃已接獲星洲方面電復，謂此項統制現仍未執行，並催促辦貨前往應銷云，又日來有出口証布疋，斷斷續續有出口，惟具有領取出口証條件之布疋數量不大，不久即可完全售盡，則生意即入於僵凍狀態，又西商會及疋頭商會決貫徹請求撤消統制到底，現上海紗布商團體請求當局復准紗布出口，已獲相當頭緒，可能達到目的，本港布疋商對此更寄予較大之期望云。

黃金閃縮 貢紙激揚
港紙市無甚上落

【專訊】金融市場，連日極爲閃縮，（淡，後復微揚），好淡友大戰其中，易手轉升七百元，昨開市二一五二。早市最淡二一三二，午間復步升最高二二一三，晚市盤旋於二一七四，以二二〇六收市，港幣早市五六三，最高五六五，晚盆五六〇，收市五五九，美鈔二三三〇，呂宋一一九，各外幣則以新低激揚，價突加三有餘，打破沉寂現月來最高紀錄。

穀米市穩

【專訊】昨東堤到谷五十萬斤強，晨盆成交約廿六萬斤，均輾商購買，頗見流行，早白谷成二萬四千五，絲苗谷成三萬六千六，粒仔谷成二萬二千四，早晚價格，市勢已呈穩着狀態，胃非弱，實買不甚起勁，天氣晴朗，各江來途不鬆，供可應求，後勢必跌，新寮粘米成三萬五千五，粉種成三萬六千六，雪米上成四萬三千三，舊冬米成三萬四千九，金包銀米成三萬三千七，北江粘成三萬四千六。

商情電台

△本報三十日上海專電：黃金十八萬九千，美金二千四百七十元，港紙五百五十元，二十支特雙馬百三十五萬，美停藍布九萬五千，大鵬細布五萬三，美光藍布五萬九千元。

△本報三十日香港專電：二十支雙馬三千三，三十二支松鹿紗三千六百五，白貓花布一百三十四，茶花女藍布一百二十八，雙金定黑布百三十五。

大量棉紗 由滬運粵

【專訊】招商局仲愷輪，頃已由滬抵粵，載來棉紗六千包，生油二百桶，什貨六件，又該輪定八月一日起碇，二日清關啓行返滬。

土紙市醒 洋紙價同

【專訊】土產紙張，青黃不接，來途疏到，此間存貨爲港客搜辦，不供所求，市情醒硬，昨建扣長樂成九千二，集土報紙極爽，成一萬一千三，花口山貝成二萬六千，五雄扣靚成六千一，中成五千三，孟蘭節屆，乞巧節屆，薄紙當銷，貢信二印成六萬五，四印長江成四萬三千，均爲出口千五，主要，班桶成一萬二千三，大坪京文突成...

海關檢查隊 星夜緝私烟

【專訊】海關緝私貨，稅局臨時聯合檢查隊，檢查私貨，恒在日午出發，市面各零售洋捲烟商販，多改在夜間營業，該隊爲根絕漏稅捲烟之販賣起見，奉准在晚間查檢，昨廿九日下午六時後，即召集各組隊員，是夜出動，各烟販不及匿藏，多被檢去，至八時始收隊，計檢獲無稅洋捲烟百餘包云。

各行自行訂港滙價 與黑市約差廿餘元

【專訊】自港滙取消以後，價格各指定銀行辦理結滙，尚屬寥寥無幾，因熟悉走私路線者，包辦走私出口所致，查昨日各指定銀行自行訂定之港滙價，大多爲五二〇或五三〇，與黑市港鈔相差廿元至廿餘元不等，蓋各行各視其本身頭寸之多寡，與市場情況而定云。

八角有洋庄辦 來途不大化算

【專訊】連日出口貨如桂皮木油等，頗有客辦，粵西所產八角，洋庄客對上貨樂於採購，價已升騰，昨沽一萬九千五至一萬九千八百元，聞大湟江口（八角聚集地）報價已爲一萬四千元，運費須五千元，運來尚未化算，料尚續起。

本市鹹魚業及其未來

陳子邦

關於鹹魚欄工作的待遇，普通薪值是很微少的，祇以佣金和上欄來彌補，那由客方取得的六個佣，除三個歸東家和一個作來填補買客九九找現之數外，所餘的二個佣，是屬於全體夥伴的，其餘如包皮，魚鹽等，均屬於他們的收入，雖沒有一定，但他們也有相當的數目，而他們的工作是頗爲艱苦的，三四百斤的重担，都是由他們搬運處理，惟工作的強度，是和他們底收入成正比的，故此他們也樂於爲用，而他們更有由此升到作賣手的希望，因鹹魚的種類複雜，非親歷其境有相當的時間，是不能升作賣手的。

本市的鹹魚業，其來源方面是建築在舊式的漁業上，和不可捉摸的客幫上，而其交易對手，是一般零拆攤檔，而受賒賬的習慣所支配，就其經營方式來說，不特其本業難求發展，也未能達到促進漁業生產，和輕減消費者的負担，此業與漁業和一般生活有重大關係，對今後產銷方面，非加以合理的調整不可，而此調整工作，有待於漁業生產之現代化，和漁業消費的合理化，關於這更大的問題，留待有機會再說了。（續昨完）

各行商情表

下列物價法幣本位計算　七月卅日

金融類（標金）

開市 二一五二〇
最好 二二一三〇
最淡 二一三二〇
收市 二二〇六〇
港紙 五五九〇
雙毫 八七〇〇
葡幣 五一三〇
西貢紙 一一二三
新加坡紙 一二〇〇
澳門紙 一〇二〇
港單 一〇二〇
滙豐紙 二〇八〇
什碎紙 七七〇〇
花旗紙 六八〇〇
石叻紙 二三〇〇
雲南紙 九五八〇
大圓 二四〇〇
（市秤計）
上 五萬一六
中 四萬九一

米穀類

新鋪粘米 四萬一七（下 三萬六六）
絲苗米 三萬六六
七担種米上 四萬九五
新興白米 三萬五八
新西粘米 三萬八二
糯米上 三萬五二
沙粘 四萬三七
花籠粘米 三萬六二
市橋雪米 三萬六七
北江粘米 四萬一三
朱早米 三萬四六
南雄油粘 三萬五千
秋香 三萬四五
七担種谷 二萬四六
銀粘谷 二萬四二
林香谷 二萬六千

油麵類

新珠豆生油 三萬一千
麻瘋生油 三萬〇八
東江生油 三萬〇五
新北江油 三萬〇八
精油 十一萬元
北江茶油 二萬五二
西茶油 二萬四六

鹽類

木油桶庄 七萬六千
北江生甫 三萬九千
灣生甫 三萬七千三
西生甫 三萬六六
大豆餅甫 四萬〇五
東江茶甫 四千元
西江茶甫 三千八
（包稅計）
沙扒 一萬六二
汕白上 一萬四二
三丫 一萬六五
烏石 一萬五六
灣白 一萬五千

糖麵類

會營糖特色 十四萬二
高色 十四萬元
中色 十三萬七
南寧頁尖糖 十三萬元
西江片糖上 三萬七千
片糖缸庄上 五萬元
石門片糖上 四萬二五
雪妹麵 七萬六
勝利洋麵 七萬五
沙士堅麵布 七萬一千
散洋麵上 五萬一五
一號洋麵 五萬五千三
二號洋麵 四萬九

豆類

九龍黃豆上 五萬二千
江西黃豆 四萬九千
大白花豆 五萬二
大杜黃豆 五萬五千
九龍青豆 五萬一千
新北綠豆上 四萬八千
新東綠豆 四萬六千
連州黃豆 五萬一
左江烏豆 三萬七八
東江烏豆 三萬八二
北江烏豆 三萬八千
西寧黃豆 四萬七五
新北眉豆上 四萬六千
北江紅豆 六萬八
西江竹豆 四萬三千

火柴類（包稅並計）

公益牌 三萬五
游泳牌 三萬五
大吉牌白 三萬二千
民國牌 二萬元
如意牌 三萬八
三角牌 三萬二千

洋紙類

歐美書紙中碼 千二千
輕磅 千二千
重磅 千三五
雞皮每磅 八百元
歐洲新聞紙 四萬元
白報紙 一萬一五

土紙類（上貨）

白打字紙拈 一萬六
二號紙 三萬九
油膠紙上 五萬五
中 三萬五
玻璃紙拈 四十二萬
二二砂盒咭 十五萬六
福建玉扣 九千二
正號 八千七
二號 八千二
三號 七千六
四號 五萬八千（？）
龍南東庄 四萬八千
南雄東庄下 五萬九五
頭印貢尖 三萬元
和平東庄 四萬一
貝讀上包中 四千四五
長江頁信二印 六萬五五
長江草紙四印 四萬三五
城口南扣 三千三九
大坪京文 三萬四千
南雄玉扣中 六千一〇
光口山貝上 二千四五
丁班重桶成 一萬二三
南山京文上 二萬七五

紗綢布疋

士絲 一千〇二
公記陸紗 七萬四
天上天紗 七萬一元
永大綢 五萬一
十支紅雙馬 三萬元
廿支雙馬紗 八萬八千
廿二支藍鳳 三萬四千
12磅細布 六萬元
士林藍布 九萬四
茶花女藍布 六萬一五
泰頁玉白布 六萬二五

華洋雜貨

光塔牌電芯每打 一千八
福桃車綫 八萬四
金鷄香皂 九千三
唐文棕欖皂 廿四萬元
利華藥皂 六萬六千
萬利藥皂 二萬七六
固齡玉牙膏 一萬六五
先施牙膏 六千八
黑人牙膏 七千一
金錢膠鞋 四萬五千
大喜膠鞋 四萬四
九六永豐巾 一萬二千
一骨飛鵰襪 六千元
18寸飛魚帕 一萬一五
二骨綠寶花襪 八千四
三骨綠寶襪 一萬二千
二砂金錢水壺 七萬五
三砂金龍壺 十四萬元
二砂金錢壺膽 三萬六
富貴牌綫衫 十五萬元
正三個五綫衫 十七萬元

國藥類

柴胡 十萬〇七
川朴 十萬元
黃岑 五萬二千二
北子草 十八萬三
丁香 十一萬元

海產雜貨

牛夏 十八萬元
牛子 七萬〇六
川芎 十四萬七
桔梗 五萬八千
陳皮 三萬六
獨活 十三萬八
元參 八萬三千
沙井干蠔 五十二萬
東冬菇 百九十六萬元
叫花菇 二百〇六五萬
北香信上 百八十二萬元
新草菇 百十六萬元
新湘蓮 卅二萬八
新金菜上 九萬五
西白蔴 七萬三千
大野合 十五萬元
麥子新貨 三萬四五
八角 一萬九五
山東勿 三十三萬九元
中地魚 七十五萬九
信豐瓜 廿九萬元
北杏 七十八萬一五
中淡菜 十一萬一五
暹白椒 廿八萬五
宜安尤 廿八萬〇
翅餅上 一百八十二萬
桂皮新成 一萬五四
印桶 八萬〇五
太平蝦 卅三萬元
北章仔 四十二萬元
金山肚 一百十三萬
白果 十三萬二
髮菜 六十三萬

工業原料

黃花膠 四十萬〇一
北木耳 六十九萬八
通心粉 八萬二五
上白花士令 四百二
黑桶花士令 二百三一
月嚟哥士的 四十四萬
月嚟梳打粉 三十八萬元
星州梘油 二萬八千元
梘膠澳州 一萬三千五
月石粒成 五萬八千元
黃美片臘 廿萬七五
欄牛油 九萬四
火酒 十五萬元
石炭酸 二萬五
硫化石青 五萬五元
域庄元青 六萬元
漂白粉 二十五萬元
生明片粉 十萬九五
白打食粉 二萬七千
紅凡成 十四萬二元
白凡有稅 五萬二
白石羔 一萬八
桃膠 四百元
硫酸 一百五
五山都 七萬元
硫化梘粉 五萬四
電鹽 七萬二千
白都水 三萬二
硫礦粉 三萬三
二百磅粉狀白藥 八萬六千
電油美白成 八萬三千
電油亞黃成 七萬五千
電油德黃成 七萬三千
火水原桶 七萬〇二
熟松香持 一萬〇五

省立中等學校招生聯合廣告

校名	校址	考試日期	班級
省立廣州女子師範學校	小北蟠崗路	八月十、十一兩天	普師、簡師
省立勷勤師範學校	蚌湖	同	初中、普師
省立廣州高級工業職業學校	大南路	八月十四、五兩天	專師（美術、勞作）
省立執信女子中學	東沙路	同右	簡師
省立仲愷高級農業職業學校	南河	八月十六、七兩天	土木、機械、電機、應用化學
省立仲元中學	石涌口	同右	初中、高中
省立廣雅中學	觀音山	八月十九、二十兩天	高級蠶桑科、高級農藝科、農村合作科
省立中正中學	西村	八月廿二、廿三兩天	高中、初中、高中、初中、高中、初中
	蓮塘路		

報名日期：均由八月一日起至各該校考試前三日截止

取閱章程及報名地點：（一）各該校原址。（二）大南路省立廣州高級工業職業學校。（三）蓮塘省立中正中學。

附註：其餘事項詳見各該校招生簡章

承頂傢俬啓事

茲憑中介紹承頂到海珠南路七十一號二樓寶興行所有鋪位及自置傢俬什物，定國歷八月弍日交易，如有未清手續，希於期前理妥，交易之後，概與承頂人無涉。承頂人祺昌堂啓

尋人

陳藻陳燊字見林繼庸局長請即到沙面復興路五十二號 林次颭啓

吳氏至德書院通告

本書院定於本年八月卅日（即舊歷七月初四日）舉行秋祭，並討論本書院一切要項，希各房派代表依期參加爲荷

遺失支票啓事

本行於本月廿九日遺失十三行德信號第089號支票乙張，伸國幣弍百萬元，票面爲公信，除通知德信號註銷外，特此聲明作廢。樂興華行啓

投考大學保險 數理

一易實爾投數學院、簡捷秘訣，保証速成，精率筆記，敢誇獨步。試題教材，輕鬆實用，懸賞徵解，包解疑難。小組按址，到投升尚大學，月完成數理，落選學費可回，良機不再。廣州河南岐興中北約十五號陳鼎賓

海珠院霸 架勢運動 一星期

海珠劇團 唱家班 今晚開台 架勢先演 六國大封相 實戲連演 冷暖紅綃帳

方錦濤編劇。黎寶銘小曲。新馬師曾唱。

少新權 何非凡 黎鵬飛 上海妹 鄧碧雲 嫦笑蘭 梁鶴齡 潘俊雄 半日安 白通靈

明晚好戲 峰火戲諸侯

廣州 西濠口

電話一七六六七

美高梅哀艷文藝金牌巨片 愛蓮鄧爾貝領銜主演

可憐閨裡月

回回精彩 幕幕傳神

第一回 借父遊倫敦市漫遊三識結緣
第二回 夜鼓戰場月夜夢假相逢
第三回 思念店夫鷲好鴻懷一起
第四回 閱闐兵開腹傷心可悲
第五回 一段小紅約交遊志劍
第五回 一傷心寒香悼亡

新華獨家仍映

泰隆鮑華代表作

碧血黃沙

片中插畢，趕運返港，六個月內，不再重來，只有兩天，未看從速

今日第八天！兩點半・八點・九點

羊城 神箭（下集）

奇俠 欲知神箭奇俠下期是誰請看下集——青天白日滿地紅

創映武俠偵探打鬥巨片

遺失

啟者鄙人於本年七月廿七日遺失省警四中隊警士胸章乙枚號碼（一四五五）除呈報外特登報聲明作廢。劉添新

遺失私章

鄙人前用方形陽篆文「馮承祐」三字石質私章一顆，昨經遺失，特此聲明，七月廿五日起作廢。馮承祐啓

買屋

本堂買受林福蔭堂林政伯及妻林馬氏承祖業屋式間，在河南西德祥里第三號及第十九號四至輪廓分局登記圖照，經已立帖交易，該屋地址上蓋八月廿日交易，如有轇轕或其他權利關涉，請于前向賣主理妥，否則交易後與買主無涉，特此聲明。合發堂啓

遺失聲明

本人領用軍政部廣州質証章乙枚，號碼（一二一號）因公遺失除呈報外，特登報聲明作廢，袁東白啓

遺失聲明

本人遺失上海商業銀行中國銀行交通銀行號印鑑及黃祐勳書章各一枚，除呈請上列各行更換印鑑外，特登報聲明作廢。榮興號黃祐勳

失契聲明

本堂有自置吉舖一間坐落本市惠福分局段內馬鞍南門牌第五十七號，因廣州失陷時該舖地契圖則等物均已遺失，除呈請政府補發新契外，特登報聲明，遺失契據圖証作廢。劉墉福堂岐紹

律師黃倬羣代陳永善堂聲明遺失上手登記印鑑通告

據稱遺失自置陳塘分局段內下九甫厚仁里第七號吉屋乙間上手契與登記印鑑，請代聲明作廢等語，合代通告。事務總所：大新中路一七八號二樓 電話：一四三〇九

廣州摩天樓・愛群十一樓

麗都舞廳

江風颯颯 大暢襟懷 攬腰曼舞 其樂無涯

鐵定八月一日開始 天天茶舞

特備精美點心供應

・詩一般環境・一家一樣親切・

（茶舞）每日中午一時至五時

（夜舞）每晚八時至十二時半

△茶舞 男女來賓免費入場，茶價每位只收六百

△夜舞 男賓免費女賓門券每位僅酌收二千元

愛羣大酒店啓事

本酒店爲便利來賓起見，特定八月一日起將中菜部遷設十一樓，原十一樓舞廳供應精美麵點酒菜，至原日地下及閣仔部份，則改爲西餐部，增聘名廚，分別負責。自選料到烹調，盡是精心傑作：從點心至菜餚，無不可口豐腴，過去聲譽，可爲保証。

失契聲明

本堂有自置吉舖壹間坐落本市太平分局段內太平路門牌第壹七一號因廣州事變該舖地契圖証等物均已遺失除呈請政府補發新契外特登報聲明遺失契據圖証作廢。劉墉福堂岐紹

買船聲明

同益船務行承辦焜先生介紹向義合堂船東梁開購買宜順號火輪（粵海關執照號數三〇二號）一艘，業於本（七）月廿五日立帖成交，倘與本輪有轇轕者，請於本星期內向賣主理妥，特此登報聲明。同益船務行啓

遺失上手章

本堂置有坐落本市陳塘分局段十一甫大地街門牌第五號（舊十九號）屋業一間上手人游貴財前向土地局登記用之印鑑章經已遺失，除另刻新章向地政局辦理移轉登記外，特聲明遺失游貴財之印鑑章作廢。永成堂梁永成啓

遺失聲明

本人買受坐落本市清水濠第一〇四號之一屋一間，於本年七月四日在地政局申請移轉驗契証後，因擠擁失去上手曾武城於廿二年四月廿六日所領鹽頭玉字第一百號分契，特登報聲明該契作廢。鄔忠愛啓

被盜賣山墳聲明

我增城白石村社吓坊呂厚德堂希賢公之祖墓于同治年間營葬在增城縣南鄉山土名官山塘（馮村地界）遠近百年歷年均分祭掃，從未歇止，不料該墓近遭歹徒呂錫昌等毀墳滅骨，盜賣與我呂厚德堂無關係，今竟斗膽將墓地盜賣，與我呂錫昌等乃同姓村人，查該墓地係陳岡墩村民所承買，除報請政府依法嚴究外，希買者勿受所愚，致招訟累，特登報聲明如此，實屬不法，除標貼聲明及呈請。增城下湖鄉白石村社吓坊呂厚德堂啓

遺失上手紅契

本人置有坐落本市西禪分局段內聚龍西街門牌第十九號屋業乙間上手人關明德稅有紅契乙紙前因被匪盜竊經已遺失，除向地政局辦理移轉登記及補稅新契外，特登報聲明遺失上手紅契作廢。揭合興堂啓

國民助產學校

太平北路一七三號二樓設立案完備

招生及補班生膳宿俱備試期八月十日

醫師吳強華 下午在國民醫院診症專割包皮痔瘡筋瘤負責收容病人留醫 電話11584

大佛寺醫社 余鳳智 日夜應診 熱症 痢症 花柳

女西醫師 區德曜 血症 痛症 婦科 留醫 留產

通經水

主治閉經 高第路二〇八號及一七八號

歷任各醫校肺腎科教授 崔履佳

祖傳四代限日全愈

肺病 腎病

咳血哮喘 遺精早洩小腸疝氣

良心應世 費廉効速 海珠南路 十八甫西街

德國柏林大學醫學博士 前國立中山大學主任教授 馮聲普

花柳皮膚

除一切障礙 以檢驗治療均備 △十三甫馬路廿七號電話一六九一三號

醫師 陳汝檢

前任中大光華夏葛各醫學院教授 博濟光華醫院眼鼻耳喉科主任

專科 眼 耳 鼻 喉

機配鏡 放瞳驗眼 驗光準確

醫務所 廣州大南路一六八號

全科醫師 陳彥

精醫 痔瘺 瘡血

新法注射 不用刀割 毫無痛苦 永不復發

醫務所 豐寧路一四六號 電話一二七六五

前美國……防醫務長 梁荔臣

專醫 熱症 腸熱 潮熱 久熱不退

咳血 新咳 久咳 肺癆 咳血

惠福西路 紙行街

醫師 潘拙菴

內科兒科特治胃腸病醫所 抗日中路七十十號二樓

包醫毒疔

新藥注射一天根除 特製藥羔 七天痊愈

花柳病醫院地址 靖海路 安華藥房 樓上